650 let

Obec Bernartice nad Odrou

1374 2024

zpravodaj obce Bernartice nad Odrou

Foto: Viktorie Kelnarová

únor 2024

Zahrádkářský ples 20.1.2024

OBECNÍ ÚŘAD INFORMUJE

Kalendář akcí

So	24.2.	Sběr nebezpečného a objemného odpadu
So	2.3.	Divadelní představení Panenka – divadlo Ventyl
So	16.3.	Turnaj v ping-pongu
So	6.4.	Sběr železného šrotu – hasiči
So-Ne	27.-28.4.	Chovatelská přehlídka trofejí za rok 2023 okresního mysliveckého spolku Nový Jičín ve spolupráci s MS Bernartice nad Odrou
Út	30.4.	Stavění máje
Pá	3.5.	Lampiónový průvod
Út	21.5.	Zájezd pro důchodce
Pá	31.5.	Kácení máje
So	1.6.	Dětská hasičská soutěž
Ne	2.6.	Pouť
Ne	23.6.	Hasičská soutěž
So	29.6.	Den obce

Kalendárium

18.1. Na obecním úřadě se konalo další jednání s firmou Bonfin s.r.o. zajišťující obci podání žádosti na vybudování nové venkovní učebny při základní škole a Energetických úspor veřejných budov – Oprava kulturního domu.

20.1. V KD uspořádali zahrádkáři večerní společenský ples.

26.1. Starosta se zúčastnil valné hromady Mikroregionu Odersko na Městském úřadě v Odrách.

27.1. V KD uspořádala TJ Sokol dětský maškarní a večerní společenský ples.

31.1. Proběhlo výběrové řízení na nájemce sezónní restaurace Odra.

1.2. Na obecním úřadě proběhla další schůzka s projektantem, zajišťujícím projekt na opravu kulturního domu.

1.2. S novým nájemcem byla podepsána smlouva o pronájmu sezónní restaurace Odra.

10.2. Ve všech prostorách kulturního domu a restaurace se konal Obecní ples.

Sběr velkoobjemového, nebezpečného a elektroodpadu

V sobotu 24. února 2024 v době od 8.00 do 11.00 hodin proběhne na zpevněné ploše za hřbitovem sběr velkoobjemového, nebezpečného a elektro odpadu. Sbírat se bude:

Velkoobjemový odpad – vysloužilé větší domácí spotřebiče, koberce, nábytek, matrace, sanitární keramika apod., objemný odpad z domácnosti, staré elektrospotřebiče, autobaterie, monočlánky, staré barvy a oleje, léčiva, chemikálie.

Nebezpečný odpad – olejové filtry, akumulátory, baterie, zářivky, výbojky, tuky, maziva, pesticidy, herbicidy, ředidla, barvy, laky a jiné chemikálie, oleje, pohonné hmoty, léčiva, čisticí prostředky a podobně.

POZOR: Stavební odpad a pneumatiky nepatří do svozu!!!

Daniela Horutová, správní pracovnice

Obecní ples

V sobotu 10. února se konal obecní ples, který tradičně zakončuje plesovou sezónu v naší obci. Letošního plesu se zúčastnilo 286 návštěvníků. Ples se konal ve všech prostorách kulturního domu a restaurace. V sále hrála k tanci a poslechu hudební skupina L.I.F. Band z Olomouce v restauraci cimbálová muzika VINCÚCH z Valašských Klobouků. Ples, jako každá společenská nebo kulturní událost v letošním roce byl připomínkou 650 let od založení obce. Při této příležitosti Bernatský Klondajk nacvičil a zatančil Českou besedu. Úžasná choreografie, úžasné kostýmy, skvěle zatancováno. Bernatský Klondajk měl u všech účastníků plesu obrovský úspěch. Všem vystupujícím moc děkujeme za nezapomenutelný zážitek. Věřím, že se všichni dobře bavili až do nedělních ranních hodin.

Poděkování patří všem sponzorům:

Alsyko security s.r.o., DC Ravak Morava, Květiny 22 – Barbora Nováková, Nosta, s. r.o. – Zdeněk Klos, ASB Squash s.r.o. – Jiří Grulich, UniBonnets s.r.o. – Šárka Šimíčková, UAX v.o.s., Starest s.r.o., Architektonická kancelář – Tomáš Kudělka, Kadeřnictví Veronika Lišková, GB Elektroservis spol. s r.o., Zahradní technika Michálek, Restaurace „U Bříz“ - Jan Kneblík, Jednota Hodonín, Uniprojekt – Dušan Glogar, Izolaterství a zednictví – Ladislav Hájek, Rekonstrukce domů a bytů - Jaroslav Krulich, Barvy a podlahy Pernická s.r.o., Podlahy – Michal Bolehovský, Ryor a.s., Bonfin s.r.o., Studio krásy Jana Pokludová, Senátorka Ivana Váňová, Střední škola technická a zemědělská Nový Jičín, Kadeřnictví Iveta Slavičínská, Leoš Víznar, Jaromír Bayer, Jiří Bayer, Radek Vašenda, Dana Klosová, Věra a Oldřich Borýskovi, Marie Bayerová, Jana Maralíková, David Haitl, František Haitl, Ilona Stavinohová, Marie Šimíčková z Libhoště, Martin Karafiát, Josefina Bayerová, Petr Dušek, Radek Čajan, Pavla Janovská, Cyril Handrych, Josef Klos („Džef“), Vlastimil Zelenka, Josef David, č 213, Patrick Mik, Petr Okáč, Dana Petriková, Oldřich Rybníkář, naši hasiči, naši myslivci, naši včelaři, naši zahrádkáři, naši sokoli, zastupitelé a zaměstnanci obecního úřadu.

Tomáš Horut, starosta

Z NAŠÍ ŠKOLY A ŠKOLKY

Opět jsou tu zprávičky z naší malé školičky

Ani v novém roce se ve školce nenudíme, učíme se, hrajeme si a rozhodně neleníme. S předškoláky se již pilně začínáme připravovat k zápisu do školy. Povídáme si, jak zimu přečkávají volně žijící zvířata, ptáci, učíme se o lidském těle, jak se v zimě oblékáme, procvičujeme si sebeobsluhu a dbáme u dětí na samostatnost při oblékání. Chodíme cvičit do tělocvičny a pokud nám počasí dovolí, procházíme se po naší obci a pozorujeme už pomalu probouzející se jaro. Pevně ale věříme, že se s námi zima zatím úplně nerozloučila a sněhových radovánek si ještě užijeme.

V polovině ledna za námi do školky přijelo divadlo Koloběžka s představením „Cirkus na kolečkách“. Děj pohádky nás přenesl do daleké Afriky. Tatínek lev a jeho synek byli zajati a odvezeni do Prahy. Lví tatínek skončil v ZOO a lvíček zase v cirkuse. Naštěstí jim pomohl jeden zvědavý turista. Lvíčkům se podařilo uprchnout, společně se shledali a vydali se na dlouhou cestu balónem domů, zpět do Afriky. Velký lev sice některé mladší děti svým vzhledem nejprve trochu vystrašil, ale nakonec vše dobře dopadlo a dětem se představení moc líbilo. Účinkující jsme odměnili velkým potleskem a již nyní se těšíme na další představení, které nás čeká už v březnu. Děti se tentokrát mohou těšit na veselou hudební pohádku o broučcích.

Ve čtvrtek 25. ledna 2024 měli rodiče dětí připravujících se k zápisu do 1. třídy možnost vyslechnout zajímavou a inspirující přednášku speciální pedagožky Mgr. Petry Hubrové „Školní připravenost dítěte“. Tuto akci paní Petra připravila v bernartské školce již čtvrtým rokem bezúplatně a ve svém volném čase. Jako správný profesionál nás provedla všemi oblastmi, které je potřeba u dětí procvičovat a rozvíjet, zmínila i téma odkladu školní docházky, připravila ukázku vhodné literatury a pracovních sešitů. V závěru byl prostor na individuální dotazy, na které ochotně odpovídala. Setkání bylo velmi přínosné nejen pro rodiče, ale také pro nás – pedagogy. Paní Hubrové moc děkujeme a těšíme se na další setkání.

Od začátku února se s dětmi věnujeme tématu masopustní veselice. Děti se seznamují s některými lidovými tradicemi v období masopustu, rozvíjí si výtvarné, hudební, pohybové a dramatické dovednosti. Společně

prožíváme radost a veselí. K tomuto tématu neodmyslitelně také patří karneval, který jsme si ve školce uspořádali v úterý 6. února. Všechny děti přišly do mateřské školy už ráno v maskách, což napomohlo k vytvoření radostné atmosféry celého dopoledne. Děti prožily karnevalový den opravdu aktivně. Tančilo se, zpívalo, hodovalo, nechyběla ani spousta her a soutěží. Na závěr jsme se projeli ve vláčku po školce, což se dětem, podle jejich reakcí a smíchu, opravdu líbilo. Děti odcházely domů plné dojmů a zážitků. Bohužel spousta našich kamarádů se kvůli nemoci nemohlo karnevalu zúčastnit, ale určitě nemusí být smutní, protože ve školce si ještě společně užijeme spoustu zábavy a zažijeme další dobrodružství.

Jako již tradičně jsme v tomto období uspořádali také masopustní průvod vesnicí. Děti si připravily škrabošky, naučily se písně a masopustní říkačky, bez kterých se v průvodu neobejdeme. Průvodu se zúčastnil zástup zvířátek, např. zajíček, kočička, liška, nechyběli nám ani šašci a samozřejmě medvědi, kteří jsou nedílnou součástí této tradice. Radostnou atmosféru podpořila paní učitelka Dáša hraním na kytaru a děti zpěv doplnily také hrou na ozembouch a dětské hudební nástroje. S sebou jsme si nezapomněli vzít velkou papírovou basu, kterou jsme, jak je zvykem chtěli na závěr „pochovat“ a tak naznačit, že končí hodování a začíná období půstu. Vystrojeni v maskách jsme se tedy vydali nejdříve do místní základní školy potěšit písničkami školáky a paní učitelky. Průvod dále pokračoval k obecnímu úřadu, kde si pan starosta za bujarého veselí a zpěvu zatančil s medvědy. Na závěr jsme ještě zazpívali paní kuchařkám u školky a už jsme se jen těšili na to maso k obědu, co nám přichystaly. Toužebně teď už budeme jen čekat, až basu opět na Velikonoce vytáhneme a společně si znovu zapějeme.

Na závěr něco pro zasmání – vtipné hlášky našich dětí

Viki: „Dneska bude na oběd kebabčiči.“

Paní učitelka Katka maluje kruh na koberec a přijde za ní Klárka a povídá: „Maminka mi říkala, že hodné holčičky malují jenom na papír.“

22. 1. 2024 se smutně ptá Mareček: „Kdy už budou Vánoce?“

Kiki K.: „Když jsem soutěžil proti Adélce, tak to skončilo limuzínou.“

A opět Viki: „Dneska máme na oběd kuřecí krůtu.“

paní učitelky Kristýna Románková a Lenka Mičulková

HASIČI

Z dění školní družiny

V pondělí 22. ledna jsme s dětmi navštívili místní knihovnu. Paní Kelnarová nám velice mile a ochotně přiblížila, jak to v knihovně chodí. Dále pak co je potřeba udělat, abychom se stali novými čtenáři. Řekla nám také, podle čeho jsou knížky rozděleny, které oddělení je pro děti a spoustu dalších cenných informací. Doufáme, že tato návštěva přispěje k tomu, aby i děti, které doposud knihovnu nenavštěvovaly, tak si našly cestu ke čtení a ke knížkám. Paní Kelnarové tímto děkujeme a už se těšíme na další společné setkání.

V úterý 6. února jsme se s dětmi v rámci školní družiny vydali do Žerotínského zámku v Novém Jičíně. Zúčastnili jsem se edukačního programu: Masopust už nastal. V rámci programu se děti dozvěděly vše o průběhu oslav masopustu a nastávajícím období půstu. Jak vypadal masopustní průvod, kdo chodil v jeho čele a co symbolizují jednotlivé masopustní masky. Samotné masky si pak děti také vyrobily. Poté jsme si společně zatančili podle tradice s medvědem. Na konci na děti čekalo sladké překvapení v podobě tradičních masopustních koblížků.

Petra Gavlasová, Linda Papáková

Srdečně zveme všechny rodiče našich žáků, budoucí prvňáčky a ostatní zájemce na Den otevřených dveří v naší škole.

Co Vás čeká:

- možnost nahlédnutí do výuky
- prohlídka školy

Těšíme se na Vás.....kolektiv ZŠ

SPOLKOVÉ AKTIVITY

Zahrádkářský ples 2024

Opět po roce se konal náš zahrádkářský ples. Letos slavíme 650. výročí od založení obce, a proto i naše výzdoba sálu směřovala k tomuto tématu. Pro 150 návštěvníků plesu byla již tradičně připravená pestrá výzdoba ve vestibulu, předsálí i sále, včetně květinové dekorace živými květy. Nechybělo občerstvení a možnost dát si dobrou večeři nebo čepované pivko. Předpoklad pro příjemnou zábavu byla i kapela Rebel, která hrála na našem plese již podruhé, až do ranních hodin. Při koupi vstupenky byla možnost koupit si také losy do tomboly a následně vyhrát některou ze zajímavých cen.
Rádi bychom touto cestou poděkovali všem, kteří se na přípravě a organizaci plesu podíleli.
A věřte, že je to velká dřina. Sponzorům, kteří přispěli do tomboly našeho plesu a v neposlední řadě také obecnímu úřadu za spolupráci.
Pro zdárné pořádání našich plesů v dalších letech počítáme s menšími změnami, a to možnost zakoupení vstupenek s místenkami v předprodeji a změna organizace a formy tomboly.
Věříme, že se úsilí a snaha nás všech projevila a všem návštěvníkům plesu se naše výzdoba, prostředí a hudba líbila natolik, abyste nás příští rok přišli opět podpořit, a skvěle se pobavit.

650 LET
1374–2024

Zapsal Petr Drlík

Chovatelské přehlídky trofejí a jejich význam

Blížící se jarní období je v životě myslivců charakteristické zejména činnostmi, jako je péče o zvěř a její sčítání či bilancování na prahu končícího mysliveckého roku a plánování roku nadcházejícího. Myslivečtí hospodáři kromě běžných a výročních administrativních povinností navíc shromažďují od úspěšných lovců trofeje zvěře, ulovené v uplynulé lovecké sezoně, aby je následně předložili k hodnocení a vystavení na chovatelské přehlídce trofejí.

Chovatelské přehlídky trofejí slouží jako důkaz o hospodaření se zvěří. Výsledky chovatelské přehlídky jsou jedním z jasných důkazů pro veřejnost o tom, jak myslivci daného regionu hospodaří se zvěří. Zároveň tato přehlídka může sloužit jako součást ekologické výchovy školních dětí, pokud děti dostanou při návštěvě chovatelské přehlídky náležitý výklad od zkušených myslivců k jednotlivým exponátům, což v konečném důsledku

pomáhá měnit negativní názor veřejnosti na myslivce a jejich úlohu v přírodě.

Přehlídky jsou názornou učební pomůckou nejen pro adepty myslivosti, kteří na většině okresních mysliveckých spolků mají účast povinnou, mnohde s doprovodným výkladem lektora, ale také by k nim měli stejně přistupovat i ostatní myslivci, neboť na vzdělávání není nikdy pozdě, navíc se v každém věku vyplatí. Označením jedinců svou chovností navíc dáváme veřejně najevo, že nám není jedno, jaká zvěř a v jaké kvalitě je lovena a také se tímto prostředkem hlásíme k úmyslu a povinnosti zkvalitňovat populace zvěře.

Na jednom místě je tak možné shlédnout v jednom termínu trofeje zvěře ulovené v předešlém mysliveckém roce na území celého okresu Nový Jičín.

Chovatelská přehlídka trofejí je významná společenská událost v myslivecké komunitě, ale její význam je také formální z hlediska mysliveckého hospodaření dle zákona č. 449/2001 Sb., o myslivosti.

V letošním roce bude probíhat Chovatelská přehlídka trofejí zvěře ulovené v okrese Nový Jičín v mysliveckém roce 2023/2024 ve dnech 27. a 28. dubna 2024 v KD Bernarticích nad Odrou.

Součástí Chovatelské přehlídky trofejí okresu Nový Jičín kromě již zmíněných vystavených trofejí ulovené zvěře (jelení, dančí, mufloní, černé, srnčí a šelem), bude také doprovodný program, výtvarná soutěž pro děti, prodej předmětů s mysliveckou tématikou a samozřejmě bude také připraveno občerstvení v podobě zvěřinových specialit.

Jsme velice rádi, že k výročí naší obce se nám podařilo zajistit pořadatelství tak významné akce. Proto již nyní přijměte naše srdečné pozvání, najděte si 27. anebo 28. dubna volnou chvilku a přijďte si prosím prohlédnout výstavu trofejí.

Děkujeme

Za Myslivecký spolek Bernartice nad Odrou

Petr Šimíček

Dětský maškarní a retro ples TJ

V sobotu 27. ledna pořádala Tělovýchovná jednota Sokol každoroční dětský maškarní ples. Hned po poledni se sál našeho kulturního domu začal plnit dětmi převlečenými do krásných kostýmů představujících pohádkové a filmové postavy, zvířátka nebo jiné originální postavičky. Tentokrát se jich sešlo 79 a společně s rodiči, prarodiči, kterých bylo 140, si své odpoledne pěkně užili. Celým dětským plesem nás provázel skvělý Family klaun, který si ihned získal všechny děti. Ty klaun zapojil děti do

plnění spousty pro ně připravených soutěží a her. Děti dostávaly za každou hru a soutěž odměnu.
No a protože na plese se především tancuje a skotačí, tak nechyběla hudba, která dostala děti do varu. Celé sobotní odpoledne děti se svými průvodci zakončili příjemným veselím, kde se všichni dobře bavili.
Jako vždy byly pro děti připraveny perníkové odměny, které každoročně s domácím bufetem připravují naše aktivní členky z „pekárky“ a taky bohatá dětská tombola a fotokoutek. Pro dospělé bylo zajištěno bohaté občerstvení.
V čem naši „malí“ odpoledne tak dobře začali - tak večer jejich rodiče a ostatní „dospěláci“ stejně dobře pokračovali. Tradiční společenský ples jsme tentokrát pojali jako „RETRO PLES“, kde si všichni mohli vybrat a vybrali oblečení ze široké škály minulého a začátku nynějšího století. Tím o originalitu a pestrost oblečení nebyla nouze. Skvělá nálada, podpořená výbornou hudbou skupiny A-band, provázela všechny celý večer až do časných ranních hodin. Velkým zpestřením bylo vystoupení mistra světa v moderní mikromagii. Věříme, že všichni byli spokojení a že většina příchozích už přemýšlí, v čem půjdou příště.
Občerstvení bylo připraveno ve dvou barech, kde si zájemci mohli dát k snědku hovězí guláš a vybrat z bohaté nabídky tekutin, kterou každý doplňoval dle úbytku vytancované energie.
Bohatá byla rovněž i tombola, která byla troufám říct atraktivní pro všechny. K dispozici byl rovněž i večer fotokoutek, který byl hodně využívaný.
Tímto bych chtěl rovněž poděkovat všem našim sponzorům, kteří nám do tombol jakkoli přispěli. Nás jako organizátory, velice těší váš zájem a přízeň, kterými jste podpořili obě akce, především svou účastí. Věříme, že i v budoucnu tomu nebude jinak a přijdete ještě ve větším počtu a tím oceníte všechnu tu snahu organizátorů a troufám si říct skvělou úroveň plesu.
Chceme tímto poděkovat všem, kdo jakkoli pomohli s přípravami plesu a podíleli se na jejich organizaci. Tím spíš, že v dnešním uspěchaném světě není jednoduché najít obětavce, kteří ve svém volném čase a bez nároku na odměnu připravují zábavu pro jiné.
Naštěstí u nás v Bernarticích takové lidi máme a patří jim opravdu srdečné poděkování.
A na závěr…… připravili jsme si pro Vás na příští rok novinku, a to v podobě rozdělení plesů do dvou různých termínů tak, aby si ten

dětský maškarní rej mohly děti více a déle užít a dospělí, aby se na večerní ples, který bude v tradičním lednovém termínu, mohli v klidu a pohodě připravit a zároveň si zajistit hlídání svých dětí a vnoučat.

Za výbor TJ Sokol
Dušan Glogar

Sbor dobrovolných hasičů v Bernarticích nad Odrou zve na

16. ROČNÍK VEČERNÍHO TURNAJE V PING-PONGU

Turnaj se uskuteční v tělocvičně Základní školy v Bernarticích nad Odrou, a to **v sobotu 16. března 2024**. Zúčastnit se mohou **pouze neregistrováni místní** příznivci tohoto sportu a členové SDH Bernartice nad Odrou (muži i ženy) od 15 let. Startovné je 50,- Kč. Prezentace hráčů je od 16:30 do 17:00 hodin.

Přijďte si zahrát, povzbudit hráče, pobavit se a samozřejmě vyhrát pěkné ceny. O občerstvení bude postaráno.

TJ SOKOL BERNARTICE NAD ODROU pořádá

8. - 12. července 2024

přívesnický tábor

LÉTO (ne)jen V POHYBU

Cena:	1 600,-- Kč *
Věková skupina:	6 – 12 let
Termín konání:	8. – 12. července 2024, vždy od 8:00 do 16:00 hodin
Místo konání:	Bernartice nad Odrou (multifunkční hřiště, tělocvična)
Kapacita:	max. 25 dětí (min. počet 10 dětí)
Program:	5 dnů plných zábavy a skvělých zážitků: (ne)jen pohybové hry a soutěže pro děti ☺
V ceně:	2 x svačina, oběd, pitný režim, pojištění, dárky pro děti
Kontakt:	Eliška Milatová, Bernartice nad Odrou 300 tel.: 605 973 454 email: eliska.milatova@seznam.cz
Přihlášky:	na vyžádání elektronicky **do 31. května 2024!!!**

* možnost získat příspěvek až 1500,-- Kč od zdravotní pojišťovny

DS Ventyl
1. místo
Nejlepší hra
Štramberk 2023
1. místo
Nejlepší ženský
herecký výkon
Štramberk 2023
Miro Gavran
Panenka
Sobota 2. března 2024, 19:00, KD Bernartice n/O.
Vstupné 150 Kč
Být čerstvě opuštěným ve čtyřiceti se může stát leckterému muži, vyhrát v internetové soutěži moderního robota se však podaří jen prvním deseti. Jedním z nich je i Marko, bezvýznamný člověk bez vztahové perspektivy. I k němu se dostává speciální zásilka v podobě robotické panenky naprogramované tak, aby ho učinila šťastným. Je hezká, chytrá, po všech stránkách šikovná, ALE...
facebook.com/DS.Ventyl
ventyl.cz

ZVEME VÁS DO DIVADLA

V sobotu 2. března 2024 v 19 hodin
v Kulturním domě v Bernarticích nad Odrou
vystoupí ochotnický divadelní soubor VENTYL z Drahotuš (u Hranic)
s komedií PANENKA od Miro Gavrana.

Ke hře

Být čerstvě opuštěným ve čtyřiceti se může stát leckterému muži, vyhrát v internetové soutěži moderního robota se však podaří jen prvním deseti. Jedním z nich je i Marko, bezvýznamný člověk bez vztahové perspektivy.
I k němu se dostává speciální zásilka v podobě robotické panenky naprogramované tak, aby ho učinila šťastným. Je hezká, chytrá, po všech stránkách šikovná, ALE…

Hra získala několik ocenění.

Vstupné 150 Kč
Prodej vstupenek na místě před představením

RŮZNÉ

Počasí v roce 2023

Přehled počasí v obci Bernartice nad Odrou v roce 2023 sledovala a zaznamenala kronikářka Ilona Stavinohová.

Leden

První den roku vystoupala teplota až na 12,6 °C. Proudil k nám teplý vzduch až z Afriky. Až do 18. ledna teploty vůbec nepřipomínaly zimu, ranní byly nad nulou, 9. ledna bylo ráno dokonce 8°C. Bylo skoro stále zamračeno a pršelo. Slunko vysvitlo jen v osmi dnech. Zima začala až 19. ledna, ranní teploty klesaly lehce pod nulu, začal foukat severák, denní teploty se pohybovaly kolem nuly. 21. ledna napadalo asi 6 cm prašanu a následující den asi 10 cm těžkého sněhu, který však v dalších dnech postupně roztál. Do konce měsíce přicházely slabé sněhové přeháňky.

Nejnižší teplota:	- 5°C (30. ledna ráno)
Nejvyšší teplota:	12,6°C (1. ledna odpoledne)
Celodenní mráz:	4x
Srážkové dny:	15
Srážky celkem:	43,2 mm

Únor

Počátkem měsíce byla na nebi mezi Velkým vozem a Severkou vidět kometa C/2022 E3, zvaná Neandrtálská a 22. února došlo k dalšímu astronomickému jevu – konjunkci Venuše a Jupitera, mezi nimiž byl Měsíc. Téměř celý únor bylo nevlídné zamračené počastí s deštěm nebo nízkou oblačností, slunečné dny byly jen čtyři. V několika dnech přišly i sněhové přeháňky, ale teploty byly nad nulou a sníh se neudržel. Ranní mrazy byly jen v první polovině měsíce. 4. února foukal silný vítr od severu, náraz dosáhl až 58 Km/hod. Hladina Odry byla vysoká a na louky se voda rozlila 19. února. V té době se na zahradě začaly objevovat první sněženky.

Nejnižší teplota:	- 11°C (7. února ráno)
Nejvyšší teplota:	11,4°C (18. února odpoledne)
Celodenní mráz:	3x

Srážkové dny: 13

Srážky celkem: 14,4 mm

Březen

První dva březnové dny bylo jasno, ranní teploty – 5°C, odpolední do 10°C. Potom se zamračilo a přišly sněhové přeháňky, později déšť a silný západní vítr. Ve druhé půlce měsíce se odpolední teploty začaly zvyšovat na 10°C, 23. března vystoupaly až na 19,7°C. Ale hned tři dny nato foukal severák, ochladilo se skoro k nule a celý den sněžilo. Poslední den v měsíci přišla bouřka. Skřivánek se objevil v polovině měsíce, kdy vykvetly i petrklíče a sasanky a zároveň přilétli špačci. Jarní rovnodennost nastala 20. března ve 22,24 hodin. Čáp přiletěl na komín UAX 30. března dopoledne.

Nejnižší teplota: - 6°C (29. března ráno)

Nejvyšší teplota: 19,7°C (23. března odpoledne)

Srážkové dny: 15

Srážky celkem: 31,2 mm

Bouřka: 1x

Duben

Počátkem měsíce rozkvetly broskve a trnky. Jejich květy však záhy spálil mráz. V první půlce měsíce bylo chladno, o Velikonocích byla teplota stejná, jako na Boží hod vánoční (25.12.2022), a to 8 °C. Oteplovat se začalo ve druhé půlce měsíce, jen 27. a 28. dubna ráno byl přízemní mrazík a 26. dubna byla sněhová přeháňka. Kukačka poprvé zakukala 23. dubna, vlaštovky přiletěly 21. dubna a 25. dubna měli čápi na komínu UAX sneseno již pět vajíček. Koncem měsíce rozkvetly třešně.

Nejnižší teplota: - 6°C (5. a 6. dubna ráno)

Nejvyšší teplota: 21,9°C (23. dubna odpoledne)

Srážkové dny: 14

Srážky celkem: 62,4 mm

Květen:

První den v měsíci bylo ráno bílo, přízemní mrazík. Po celý měsíc se střídaly pěkné dny s deštivými a denní teploty dosahovaly až na pár výjimek jen do 20°C. Skoro pořád foukal severní vítr. 18. května se vylila Odra z břehů. Koncem měsíce se čápům vylíhly čtyři mláďata, rozkvetly kopretiny a začal senoseč.

Nejnižší teplota:	1°C (9. května ráno)
Nejvyšší teplota:	25,3°C (21. května odpoledne)
Srážkové dny:	10
Srážky celkem:	77 mm
Bouřky:	3 x hřmělo

Červen

Červnové teploty až do 19. dne v měsíci léto nepřipomínaly. Často opět foukal severák. Potom až do konce měsíce přišly letní teplé dny s teplotami nad 25°C. Letní slunovrat nastal 21. června v 16,58 hod. Den obce se slavil 24. června, dopoledne mrholilo a foukal severák odpoledne bylo zamračeno a jen 19°C, vyjasnilo se až večer.

Nejnižší teplota:	5°C (4. června ráno)
Nejvyšší teplota:	31°C (20. a 21. června odpoledne)
	a 32,7°C (30. června odpoledne)
Srážkové dny:	11
Srážky celkem:	37,2 mm
Bouřky:	4x
Letní dny:	7
Tropické dny:	2

Červenec

V tomto měsíci panovalo pravé letní počasí, ranní teploty se pohybovaly kolem 15°C a odpolední vystoupaly i nad 30°C. Přišlo několik bouřek, které přinesly celkem dost srážek. Žně začaly kolem 10. července. 24. července byla tropická noc, ráno bylo 21°C, přes den bylo jasno a dusno a teplota dosáhla 32,3°C a pak přišly dvě večerní bouřky, kdy napršelo 35,2 mm a

během 20 minut se ochladilo na 18°C. 23. července vypukly rozsáhlé požáry na ostrově Rhodos.

Nejnižší teplota:	10°C (7. července ráno)
Nejvyšší teplota:	33,4°C (16. července odpoledne)
Srážkové dny:	13
Srážky celkem:	126 mm
Bouřky:	5 + 2x hřmělo
Letní dny:	16
Tropické dny:	6

Srpen

Začátek a konec měsíce pršelo a denní teploty se pohybovaly kolem 20°C, s výjimkou 5. až 7. srpna, kdy pršelo celé dny, foukal severák a teplota dosáhla jen na 16°C. Od 10. až do 25. srpna bylo hezky, teplo a slunečno, ale přišly i bouřky. Silná bouřka byla 17. srpna a napršelo 22 mm, 22. srpna bouřka přinesla málo srážek, ale velké množství blesků, další silná bouřka bohatá na blesky i kroupy byla 26. srpna před půlnocí a 29. srpna. Nejednalo se o jednotlivé bouřky, ale přicházelo jich několik, táhly se v pásech. V polovině srpna jsme mohli pozorovat na noční obloze padající Perseidy, nejvíce jich bylo 14. srpna po půlnoci.

Nejnižší teplota:	8°C (11. srpna ráno)
Nejvyšší teplota:	32,5°C (22. srpna odpoledne)
Srážkové dny:	16
Srážky celkem:	164,4 mm
Bouřky:	8
Letní dny:	8
Tropické dny:	9

Září

Hned na začátku září odlétli čápi a vlaštovky. Měsíc byl teplý, hodně slunečný. Hodně jasných dnů přineslo letní teploty skoro až ke 30°C.

Srážek nebylo mnoho. Astronomický podzim nastal 23. září v 8.50 hodin. Koncem měsíce začaly rozkvétat ocúny a denní teploty stoupaly na 27°C. Poslední den v měsíci pršelo a ochladilo se na 16°C.

Nejnižší teplota:	9°C (5., 16., 28. – 30. září ráno)
Nejvyšší teplota:	29,6°C (8. září odpoledne)
Srážkové dny:	8
Srážky celkem:	22,2 mm
Bouřky:	2
Letní dny:	16

Říjen

Babí léto pokračovalo. Odpolední teploty byly do 20°C a ranní mrazíky se vyskytly 17. až 19. října, naopak teplé ráno 19°C bylo 21. října. Listí na stromech drželo dlouho zelené, barvit se začalo až ke konci měsíce. V tomto měsíci se začala objevovat hejna táhnoucích hus a vran. Turistického pochodu Podzimní pohledy na Moravskou bránu v sobotu 7. října se za pěkného počasí zúčastnilo rekordních 186 lidí.

Nejnižší teplota:	- 2°C (18. října ráno)
Nejvyšší teplota:	24,9°C (3. října odpoledne)
Srážkové dny:	12
Srážky celkem:	72 mm

Listopad

Teploty začaly klesat, nastal podzim a koncem měsíce se připomněla zima. Skočilo Babí léto, které bylo letos velmi dlouhé – od září až do konce října. 2. listopadu foukal silný nárazový vítr od jihu rychlostí až 50 km/hod. V polovině měsíce se na vrcholcích Beskyd objevil první sníh a díky dešťům na začátku měsíce se rozlila Odra. 5. listopadu byla na mnoha místech v Česku, u nás třeba na Bílovecku, vidět polární záře. Ve druhé půlce měsíce začal foukat severák a 22. listopadu přinesl první sněžení. Sníh postupně připadával a slabá sněhová pokrývka vydržela až do konce měsíce.

Nejnižší teplota:	- 8°C (29. listopadu ráno)

Nejvyšší teplota:	16,3°C (2. listopadu odpoledne)
Srážkové dny:	19
Srážky celkem:	87,4 mm
Celodenní mráz:	1 den (29. listopadu)

Prosinec

Zimní počasí pokračovalo sněhovými přeháňkami až do 11. prosince, kdy přišla obleva, sníh roztál a Odry se vylila z břehů. Hladina Odry zůstala vysoká až do konce měsíce a 22. prosince se opět rozlila na louky. Zimní slunovrat nastal 22. prosince v 4,30 hodin. 23. prosince sněžilo a sníh padal i na Štědrý den, byl mokrý a těžký a ještě téhož dne přišel déšť a sníh zmizel. Poslední den v roce byl zprvu jasný s ranním mrazíkem, pak se zamračilo a bylo 8,6°C.

Nejnižší teplota:	- 9°C (5. prosince ráno)
Nejvyšší teplota:	10,6°C (26. prosince odpoledne)
Srážkové dny:	16
Srážky celkem:	31,2 mm
Celodenní mráz:	4

Přehled roku 2023

Nejnižší teplota:	- 11°C (7. února ráno)
Nejvyšší teplota:	33,4°C (16. července odpoledne)
Ledové dny:	12 (teplota nevystoupila nad bod mrazu)
Letní dny:	48 (maximální teplota vystoupila nad 25°C)
Tropické dny:	17 (maximální teplota vystoupila nad 30°C)
Tropické noci:	2 (teplota v noci neklesla pod 20°C)
Celkové množství srážek:	768,60 mm
Počet srážkových dnů:	162
Počet bouřek:	21

Rozblikáme majáky!

Jaký máte pocit, když kolem Vás projede policejní auto s majákem? Mně většinou proběhne hlavou myšlenka - co se asi mohlo stát? Kde? Komu? Jsou moji blízcí v pořádku? Uvědomím si, jak se během chvilky může změnit celý život. Obětí trestného činu se může stát kdokoliv z nás, komu bylo ublíženo na zdraví, způsobena majetková nebo nemajetková újma.

„*Už jedu domů, za chvilku budu u Vás...“* Byla ta poslední slova, která od tatínka slyšel. Následovala rána a ticho do doby, než začaly houkat sirény a přijížděla pomoc. Záchranné složky, vyprošťování, zjišťování příčiny autonehody. Operační důstojník povolává krizového interventa k pozůstalým.

Ráno se ještě neznali. Oběť a krizový intervent. Policista, který je pak další hodiny tím, kdo se oběti snaží pomoci v těžké životní situaci. Je tam, aby pomohl, jak nejlépe dokáže. Bývá na místech těch nejtragičtějších událostí, dopravních nehod končících smrtí, živelných neštěstí i tam, kde rodiče přišli o dítě. Je připraven na křik, pláč, bezmoc, na oběti a jejich blízké nevěřící a bránící se uvěřit skutečnosti. Policisté jsou povoláváni na místa neštěstí, bolesti, hrůzy, slz a vyhrocených emocí.

Ve čtvrtek **22. 2. 2024** si připomínáme **Evropský den obětí trestných činů**. Ve spolupráci s Probační a mediační službou uctíme a podpoříme ve **12 hodin** oběti trestných činů minutou ticha. Před policejními služebnami v celé republice se rozblikají majáky služebních vozidel. Symbolizují naději a blížící se pomoc.

Cílem **Evropského dne obětí trestných činů** je především zvýšit povědomí o právech a potřebách obětí. Stejný úkol si klade také **Probační a mediační služba,** která dlouhodobě podporuje oběti trestných činů v jejich aktivním úsilí vyrovnat se s těžkou životní situací a pomáhá v boji proti předsudkům. V České republice jsou odborníci, kteří jsou vždy připraveni citlivě řešit krizové situace, vzájemně se doplňovat a spolupracovat.

Práce s oběťmi trestných činů je velmi citlivou a složitou problematikou. Každý trestný čin má svá specifika a každá oběť čelí jiným překážkám a problémům, o to více jedná-li se o oběť **zvlášť zranitelnou** (např. senioři, děti, oběti sexuálního násilí). Pro komunikaci s oběťmi jsou v rámci Policie České republiky školeni specialisté i krizoví interventi z řad policistů či přímo psychologů, kteří jsou ochotni a připraveni pomáhat.

Každá oběť má právo na citlivý přístup. Ať už výslechem ve **speciální výslechové místnosti,** zabráněním **druhotné viktimizace** nebo také přítomností **krizových interventů**, kteří v případě potřeby poskytují obětem trestných činů akutní psychologickou pomoc.

Policisté jsou si vědomi zranitelností obětí trestných činů, kdy jedním z jejich dlouhodobých cílů je zajištění lidského a citlivého přístupu k nim. Zvlášť zranitelným obětem náleží také zvláštní práva, jako je například **bezplatná pomoc advokáta, odborná pomoc, lékařské ošetření, ale i výslech dle jejího požadavku osobou stejného či opačného pohlaví.**

Policisté si uvědomují, jak těžké může být pro oběť mluvit o tom, co se jí stalo, a proto si vážíme všech, které to dokáží. Zároveň jsme připraveni poskytnout podporu těm obětem, které se k tomu teprve odhodlávají.

Nebojte se a nemlčte! Požádat o pomoc Policii České republiky může kdokoliv na tísňové **lince 158** nebo na jakékoliv **policejní služebně**.

ne**JSME** bez**MOCNÍ!**

Krajské ředitelství policie Moravskoslezského kraje

Oddělení prevence

nprap. Bc. Vladimíra Faferková

Máchovka VET+

NOVÁ VETERINÁRNÍ ORDINACE

Otevíráme 1. 2. 2024!

Přijímáme nové pacienty

Na adrese Máchova 402/55 v Novém Jičíně otevíráme novou veterinární ordinaci pro malá zvířata.

Ať už jste nás dříve navštívili na Jugoslávské nebo zatím veterináře pro svého mazlíčka hledáte, rádi Vás přivítáme v nových prostorách.

Těšit se na Vás bude MVDr. Iva Mikulenková a MVDr. Zdeněk Marek.

ORDINAČNÍ DOBA

PO	8⁰⁰ – 12⁰⁰	14⁰⁰ – 18⁰⁰
ÚT	8⁰⁰ – 12⁰⁰	
ST	8⁰⁰ – 12⁰⁰	
ČT		14⁰⁰ – 18⁰⁰
PÁ	8⁰⁰ – 12⁰⁰	

Operace a ošetření mimo ordinační dobu dle tel. domluvy

Tel.: +420 728 799 794

www.veterina-machovka.cz

HISTORIE

Slavíme 650 let od založení obce

Historie obce Bernartice nad Odrou

Pokračování

Pánům z Kravař patřily Bernartice až do roku 1500, kdy přešly do majetku fulnecké větve pánů ze Žerotína. Obec byla dávána věnem, sloužila jako zástava na půjčky nebo byly jejím prodejem spláceny dluhy. Ze starých písemných pramenů se k Bernarticím vážou tato jména:

1374	*man Voka II. z Kravař Pohořálka z Bernartic*
1378	*Martin von Biehardtsdorf*
1397	*Jaroš (Jaroschius) de Bernhardsdorf*
1397	*Eliška Pabyanka de Bernharticz neboli Eliška z Pohořílky, či Eliška z Kravař, manželka Předbora z Cimburka, dcera Voka z Kravař a Jičína*
1399	*olomoucká kapitula, ale podíl na obci stále patřil Elišce z Pohořílky*
1412	*Štěpán z Bystratic*
1417	*Pavlík z Bernhartic*
1418	*Slavča Cudný z Korábovic*
1434	*páni z Cimburka*
1447	*Machna z Bobolusk*
1497	*Jan z Kunovic*

V roce 1533 došlo k dělení majetku mezi bratry Vilémem a Bedřichem ze Žerotína, naše obec byla odtržena od starojického panství a přešla do panství štrambersko-novojického, kterému vládl Bedřich. Světsky a duchovně však zůstala obec vždy spjata se Starým Jičínem. Bratři vedli po celý život mezi sebou velké spory o majetek, které se týkaly i naší obce. Ponoukali své poddané, aby si navzájem škodili například zabíráním polí nebo těžbou dřeva v lesích.

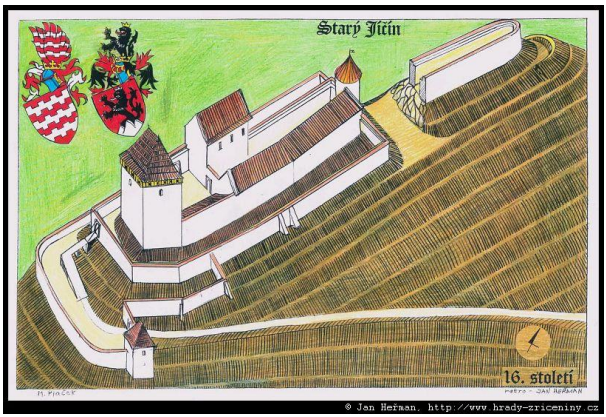

Jan mladší ze Žerotína *podoba hradu Starý Jičín v 16. století*

Po smrti Bedřicha zdědil panství jeho syn Jan ze Žerotína. Ten měl svá hlavní panství na východě Čech a na západní Moravě a tak hodně cestoval. Rozhodl se proto novojické panství prodat, a to Janu Kropáčovi z Nevědomí, který sídlil v Hranicích. Ten byl pověstný svým krutým utiskováním poddaných. Město Nový Jičín se toho velmi zaleklo a v roce 1558 se za 39 tisíc zlatých od Jana ze Žerotína vykoupilo a poddalo přímo králi Ferdinandu I., který městu zaručil bezpečnost a ochranu. To se týkalo i Bernartic. Kropáč se sice snažil panství získat, ale marně. Panství Nový Jičín se však tímto velmi zadlužilo a hrozilo, že v roce 1560 přijde o svůj majetek, mimo jiné i o obec Bernartice. Toto nebezpeční bylo zažehnáno

tím, že se všechny obce v panství zaručily k odběru piva pouze z městského pivovaru v Novém Jičíně.

Rodový znak Žerotínů

král Ferdinand I. (1503 – 1564)

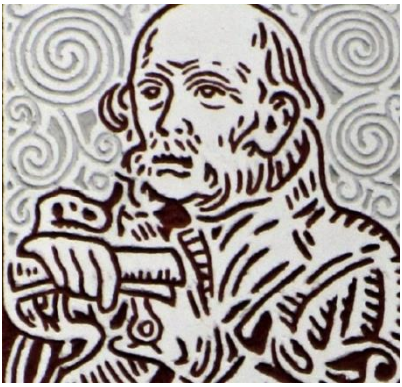

Jan Kropáč z Nevědomí

rodový znak pánů z Cimburka

Za třicetileté války v roce 1624 připadlo novojické panství včetně naší obce řádu jezuitů v Olomouci. V majetku řádu byla obec až do jeho zrušení v roce 1773. Dodnes se u Stříbrné skály dochovalo označení jezuitského panství v podobě několika hraničních kamenů s vyrytými nápisy:

Hraniční kameny u Stříbrné skály

Od 28. října 1773 došlo ke změně a obec přešla pod správu státní administrace. Panství spadalo postupně pod několik šlechtických nadací v Olomouci, Brně a nakonec se dostalo do majetku Tereziánské akademie ve Vídeňském Novém městě.

Tereziánská akademie ve Vídni

znak řádu jezuitů

Tato situace trvala až do roku 1848, kdy v důsledku revolučního hnutí v Evropě nastal konec feudalismu. Bylo zrušeno poddanství a správa obcí přešla na státní úřady. Obce dostaly větší pravomoci, byla zavedena ústavnost a občané si mohli volit svého starostu a obecní zastupitele.

V roce 1849 byly Bernartice samostatnou obcí Markrabství moravského.

V roce 1850 po organizaci veřejné správy náležely Bernartice k soudnímu politickému a bernímu okresu Nový Jičín. A tak to již zůstalo v podstatě dodnes.

V roce 1919 se obci podařilo odolat snahám sousedních německých obcí připojit se k Sudetenlandu.

V letech 1938 – 1945 byl téměř celý soudní okres Nový Jičín a tím i naše obec v okupační německé zóně. Bernartice byly zabrány a staly se součástí Německé říše.

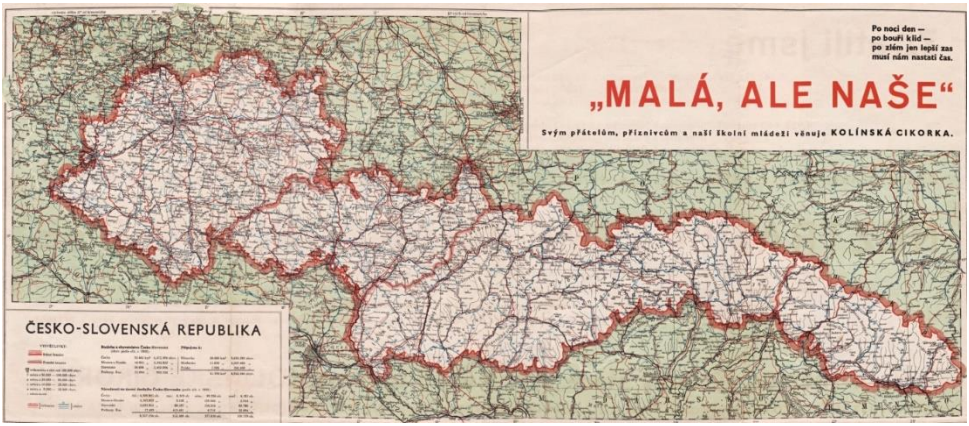

Podrobná mapa Sudet rok 1939

Po osvobození v květnu 1945 nastala nová doba samostatnosti a rozvoje obce, a to až do 31. prosince 1979. Od 1. ledna 1980 byla obec z nařízení státních orgánů přičleněna k městu Nový Jičín. Skončila její samospráva a dostala název „Nový Jičín – místní část Bernartice“.

Po Sametové revoluci v roce 1989 se občané skoro jednohlasně vyjádřili k osamostatnění obce. To se povedlo od 1. ledna 1991.

Historie obce Bernartice nad Odrou je zachycena v obecních kronikách, které jsou vedeny od roku 1898. Jedná se celkem o devět knih, desátá je rozepsaná. První kronikáři čerpali údaje z archivních pramenů, kroniky farnosti a školy a také z rodinných kronik, a tak se podařilo zaznamenat události a život v obci hluboko do minulosti.

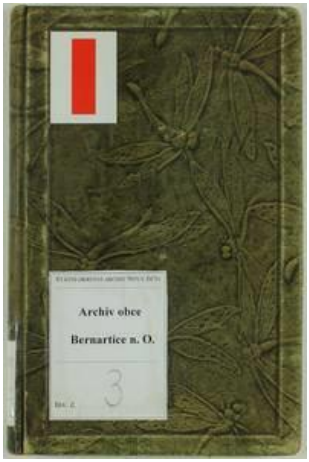

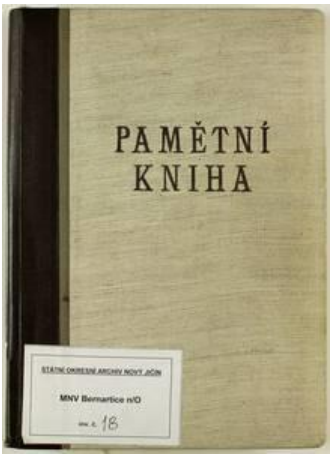

Obecní kroniky z let 1914 – 1915, 1914 – 1918, 1938 - 1967

Pokračování příště ….

Zapsala Ilona Stavinohová, kronikářka

Oprava

Omlouvám se, ve Zpravodaji 12/2023 jsem chybně uvedla popisek k této fotce.
Jedná se o foto ze svatby Ludmily Šimíčkové č. 71 a Antonína Boka č. 32.

Na fotografii jsou tyto osoby:

Horní řada:
Jarka Davidová č. 112 Přerov, Stanislav Šimíček č. 71, Josef David č. 84, Jan Šimíček č. 71, Antonín David č. 84, Alois Šimíček č. 129, Ludmila Davidová č. 84

Spodní řada:
Milan David č. 112 Přerov, Marcela Davidová č. 112 Přerov, Anna Davidová č. 112 Přerov, Stanislav David č. 84, kněz František Jakubek, Anna Šimíčková č. 176, Alena Boková č. 32 Nový Jičín, Libuše Boková č. 32 Nový Jičín, Libuše Šimíčková č. 176, Zdenka Davidová č. 84.

Za informace děkuji panu Aloisi Šimíčkovi

Ilona Stavinohová, kronikářka

Kontaktní informace

Obecní úřad

Web: www.bernarticenadodrou.cz
Bankovní spojení: KB Nový Jičín
Číslo účtu: 23325801/0100

Daniela Horutová, správní pracovnice
Tel.: +420 556 708 522, +420 602 630 764
E-mail: obec@bernarticenadodrou.cz

Ing. Michaela Kunetková, účetní a správce rozpočtu
Tel.: +420 556 715 216
E-mail: ucetni@bernarticenadodrou.cz

Jarmila Bayerová, správce kulturního domu
Tel.: +420 605 780 395

Pavel David, údržba
Tel.: +420 731 452 946

Vojtěch Knop, údržba
Tel.: +420 728 260 543

Pošta + pokladna a podatelna obecního úřadu

Věra Košťálová, správní pracovnice a pracovnice přepážky
Tel.: +420 556 715 217
E-mail: obec-posta@bernarticenadodrou.cz

Starosta

Tomáš Horut
Tel.: +420 556 715 215, +420 732 954 331
E-mail: starosta@bernarticenadodrou.cz

Místostarosta

Michal Prašivka
Tel.: +420 732 575 361
E-mail: michal.prasivka@tznj.cz

Ples TJ Sokol 27.1.2024

Obecní ples 10.2.2024

Zpravodaj obce Bernartic nad Odrou - Periodický tisk samosprávného územního celku č. 02/2024 vydal dne 20. února 2024 Obecní úřad
Bernartice nad Odrou, 741 01 Bernartice nad Odrou 200, IČO 600717, tel./fax 556 708 522, obec@bernarticenadodrou.cz, www.bernarticenadodrou.cz
Evidenční číslo přiděleno ministerstvem kultury ČR: MK ČR E 10229. Zpravodaj se vydává měsíčně (11 x za rok)
v nákladu 280 výtisků, roční předplatné 60 Kč nebo 5 Kč za jeden výtisk. Uzávěrka každého čísla do 13. dne příslušného měsíce.
Tisk: TISKÁRNA BRÁZDA, Hodonín, www.tiskarnabrazda.cz