zpravodaj obce Bernartice nad Odrou

Foto: Radka Horutová

leden 2023

Zpívání koled a Novoroční koncert

OBECNÍ ÚŘAD INFORMUJE

Kalendář akcí

Pá-So	27.-28.1.	Druhé kolo volby Prezidenta ČR
So	28.1.	Ples TJ Sokol + Maškarní ples pro děti
So	4.2.	Zahrádkářský ples
So	18.2.	Obecní ples
So	25.2.	Svoz nebezpečného, objemného a elektro odpadu
Pá	3.3.	Valná hromada honebního společenstva
St	8.3.	Divadelní představení Knoflíkáři
So	18.3.	Turnaj v ping-pongu
So	1.4.	Sběr železného šrotu - hasiči
So	15.4.	Co takhle svatba princi – premiéra dětského divadelního souboru Bodláček

Kalendárium

23.12. V KD byla dokončena oprava parketové podlahy po havárii bojleru.

27.12. V tělocvičně proběhl volejbalový turnaj.

28.12. V tělocvičně proběhl rekreační volejbalový turnaj.

29.12. Před kulturním domem proběhlo zpívání koled.

6.1. Na obecním úřadě proběhla kontrola GDPR.

7.1. V naší obci se konala Tříkrálová sbírka.

8.1. V kostele proběhl Novoroční koncert.

10.1. Na poště Partner proběhla kontrola cenin, hotovosti, platných tiskopisů, evidence zásilek, z České pošty, s.p. Ostrava s výsledkem – bez závad.

11.1. Na obecním úřadě proběhla schůzka starosty, projektanta a firmou zajišťující podání žádosti o dotaci na rekonstrukci antukového hřiště a jeho zázemí.

13.1. V sále kulturního domu se konala valná hromada hasičů.

18.1. Starosta se zúčastnil jednání na stavebním úřadě ohledně připravovaného záměru rekonstrukce antukového hřiště a zázemí pro sport u multifunkčního hřiště.

Vážení spoluobčané,

chtěl bych Vám všem ještě jednou popřát do nového roku hlavně hodně zdraví a osobní spokojenosti.

Pevně věřím, že tento rok bude pro všechny rokem úspěšným a naplněným především pozitivními věcmi, všichni bychom si to velmi přáli.

Rád bych Vás touto cestou informoval o připravovaných záměrech, které bychom rádi uskutečnili.

Ministerstvo pro místní rozvoj by podle posledních zpráv mělo vyhlásit několik dotačních titulů. Pošleme znovu, již potřetí a věřme, že do třetice to vyjde, žádost o dotaci na opravu místní komunikace na parcele č. 47/1 (Cikánská ulice). V loňském roce nám dotace nebyla poskytnuta. Dále jsme loni žádali o dotaci na rekonstrukci podkroví základní školy. Taktéž nám nebylo vyhověno, nicméně, vše máme připraveno, jen aktualizujeme rozpočet stavby a můžeme žádat znovu. Byla by škoda to nezkusit, když jsme připraveni. Na obě uvedené akce je výše dotace 80% uznatelných nákladů.

Dále bychom rádi požádali Moravskoslezský kraj o dotaci ve výši 45% z celkových uznatelných nákladů na rozšíření veřejného osvětlení na komunikaci od Kříže za Blašky po školku. Tam ovšem vyvstává problém s umístěním stavby. V daném místě vede kanalizace a bude potřeba vyjednat se SmVak Ostrava výjimku pro umístění veřejného osvětlení.

Budeme žádat ministerstvo průmyslu a obchodu o dotaci na výměnu veřejného osvětlení za LED svítidla v celé obci. Výše dotace se bude odvíjet od dosažené úspory. Předběžně máme spočítáno, že bychom měli dosáhnout na dotaci ve výši 30-40% uznatelných nákladů. To samozřejmě není mnoho, výměna osvětlení a úspora energií je však nutností.

Pokud bude vypsána dotace ministerstva financí, či ministerstva pro místní rozvoj na opravu, nebo rekonstrukci sportovní infrastruktury a jeho zázemí v obci, určitě žádost podáme, a to na opravu antukového hřiště. Zde by mělo vyrůst dětské dopravní hřiště a lezecká stěna. Projekt, na kterém se intenzivně pracuje, dále obsahuje běžeckou dráhu vedle stávajícího multifunkčního hřiště, přístupové schody na hřiště, mobiliář a především zázemí k celému sportovišti. Jedná se o stavbu na bývalém doskočišti se skladem a sociálním zařízením, která bude sloužit jak dětem při venkovní výuce, tak široké veřejnosti. Tak abychom celý sportovní areál za základní školou měli kompletně modernizovaný.

Ve finále je také projekt na opravu bývalé smuteční síně a prostranství před ní, včetně nové opěrné zdi a schodů od obecního úřadu. Multifunkční obecní centrum, jak je projekt nazván, se budeme snažit napasovat na jakoukoliv dotaci, která by pro nás byla příhodná.

Skutečná realizace všech akcí však bude záležet na tom, které dotační tituly budou nakonec vypsány a především, která dotace nám bude poskytnuta. Jejich získávání je rok od roku složitější. Úspěšnost získání jakékoliv dotace pro obec naší velikosti poslední dobou, bohužel, není velká. Náročnost podání je rok od roku horší. Děláme vše proto, abychom byli úspěšní. Rozvoj naší obce, respektive finančně náročné akce, které jsem shrnul, jsou závislé na získání dotací. To je realita a je potřeba si ji přiznat.

Menší akce jsme schopni realizovat z vlastních zdrojů. A tak na hřbitově opravíme obvodovou zeď a urnový háj, okolo kterého provedeme i novou okrasnou výsadbu. Přerostlé túje u urnového háje byly pokáceny. Opravíme pomník faráře Kukly, který je v havarijním stavu a který má obec na starost.

Budeme pokračovat v obměně autobusových zastávek, abychom je sjednotili. Jedna vyroste na točně u Odry a zastávku naproti prodejně Jednota, které teče do střechy, vyměníme za stejnou, jaká je na křižovatce směrem na Hůrku. Bude jen o něco málo delší, aby vyhovovala kapacitně.

Opravíme taneční parket v březovém háji. V sále a přísálí provedeme novou výmalbu. Parkety jsou po havárii bojleru opraveny. Budeme pokračovat v práci na projektu opravy fasády kulturního domu, včetně opravy kuchyně a místností za výčepem v restauraci a počítáme s

využitím bývalé kotelny. Nyní jsme ve fázi zadané studie na opravu celého objektu.

Dále budeme pracovat na projektu využití bývalé masny prodejny Jednota. Jako nejreálnější se zatím jeví vybudování dvou samostatných bytů. Ze všech stran je na obce vyvíjen tlak, aby v případě nouze svých občanů nějakým bytem disponovala.

Také budeme hledat využití pro budovu na křižovatce.

Po mnohaletém úsilí se nám podařilo u SmVak Ostrava prosadit výměnu hlavního vodovodního řádu na dolním konci. Ten je již několik let v havarijním stavu. Tlakové poměry v dané části obce jsou naprosto nevyhovující. Vrchol nastal v loňském roce, kdy SmVak zakázaly napojení jakékoliv novostavby na hlavní řád. Projekt je již vyhotoven a dle posledních zpráv je výměna řádu zařazena na SmVaku do plánu letošních investic. Taktéž jsme jako majitelé místní komunikace na Drahách, ve které vodovodní řád vede, trvali na výměně asfaltového povrchu v celé její šíři.

Věřím, že i když se podaří realizovat jen některé z uvedených akcí, bude to pro nás všechny úspěch.

Tomáš Horut, starosta

Poplatky obecnímu úřadu v roce 2023

Odpady

Poplatek za odpady je stanoven ve výši **600,- Kč**. Děti do patnácti let a občané starší osmdesáti let mají slevu 100,-Kč.

Studenti na základě potvrzení o řádném studiu a ubytování v rámci studia hradí 50% z ceny. Oba doklady musí být předloženy do 31.3.2023. Později již nebude sleva na studenta poskytnuta.

Alespoň polovinu ze stanovené celkové částky je nutno uhradit do 31.3.2023. Splatnost druhé části poplatku je k 30.9.2023.

Poplatek za odpady jsou povinni hradit i majitelé nemovitostí a chat na území katastru obce. V tomto případě je stanoven jednorázový poplatek za objekt v celkové výši **600,-Kč.**

Poplatek je možné uhradit během úředních hodin do pokladny obce nebo bezhotovostním převodem na č.ú. 23325801/0100. VS = číslo popisné domu.

Pes

Poplatek za psa je stanoven ve výši **120,- Kč**. Za druhého a každého dalšího psa téhož majitele je se platí 180,- Kč. Majitel psa je povinen poplatek uhradit k 31.3.2023.

Poplatek je možné uhradit během úředních hodin do pokladny obce nebo bezhotovostním převodem na č.ú. 23325801/0100. VS = číslo popisné domu.

Zpravodaj

Roční předplatné Zpravodaje obce Bernartice nad Odrou je **60,- Kč**. Splatnost předplatného je stanovena k 31.3.2023. V případě neuhrazení do termínu splatnosti bude předplatné zpravodaje automaticky zrušeno.

Předplatné je možné uhradit během úředních hodin do pokladny obce nebo bezhotovostním převodem na č.ú. 23325801/0100.

VS = číslo popisné domu.

Zpravodaj Obce Bernartice nad Odrou vychází také v elektronické podobě na webových stránkách obce: www.bernarticenadodrou.cz

Věra Košťálová, správní pracovnice

Výsledky volby Prezidenta České republiky

Celkový počet voličů	769
Počet vydaných úředních obálek	603
Počet odevzdaných úředních obálek	595
Volební účast	78,41 %

Počet platných hlasů:

Čís. kand.	Jméno a příjmení	poč. hlasů
1.	Pavel Fischer	74
2.	Jaroslav Bašta	28
4.	Petr Pavel	195
5.	Tomáš Zima	5
6.	Danuše Nerudová	107
7.	Andrej Babiš	168
8.	Karel Diviš	4
9.	Marek Hilšer	14

Statistika počtu obyvatel roku 2022

Počet obyvatel ke dni 31.12.2022 **1 013 občanů (z toho 14 cizinců)**

Muži:	550
Ženy:	463
Z toho děti do 15 let:	190
Narozené dětí:	5
Chlapci:	2
Děvčata:	3
Přistěhované osoby:	13
Odstěhované osoby:	21
Úmrtí:	6

Divadelní představení

Zveme vás na divadelní představení Knoflíkáři, které se odehraje Komorní divadlo Arté v sále kulturního domu v Bernaticích nad Odrou dne **8.3.2023 od 19.00 hodin.**

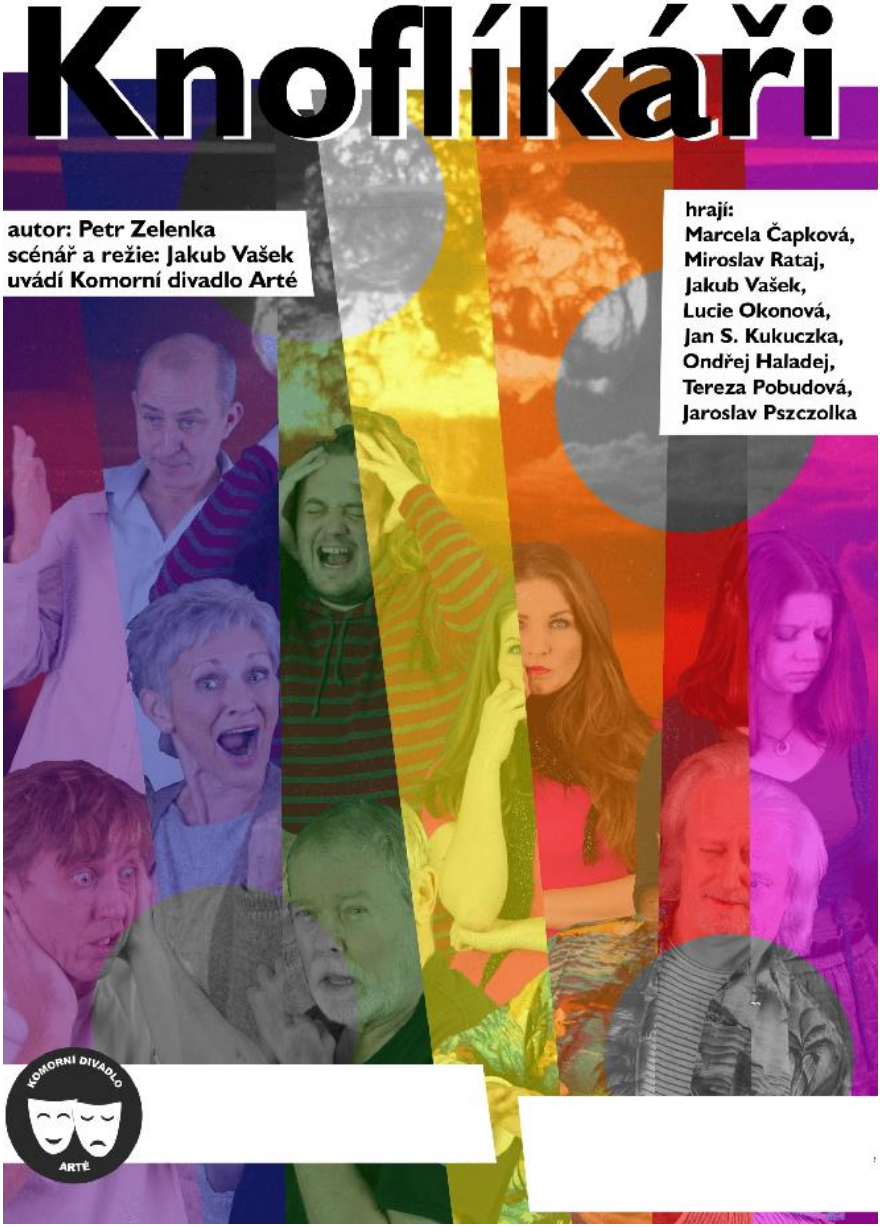

Z NAŠÍ ŠKOLY A ŠKOLKY

Radovánky ve sněhu

Jak nám svatý Martin při své návštěvě v Bernarticích 11. listopadu slíbil, tak svůj slib dodržel – začátkem prosince jsme se s dětmi ve školce radovali z bohaté sněhové nadílky. Vytáhli jsme lopaty na sníh, sáňky a boby - a školková zahrada se proměnila ve sjezdovou dráhu. Nechyběla ani pořádná koulovačka (i s p. učitelkami), stavěli jsme sněhuláky, pozorovali sníh při pokusech, obtiskovali své tělo do sněhu, porovnávali stopy a otisky bot, … Sníh sice roztál, ale věříme a těšíme se, že nám letos ještě nějaký napadne.

Vánoční besídky s tvořivou dílnou

V předvánočním době jsme prožili krásný čas s rodiči při Vánočních besídkách na třídách 15. prosince 2022. S dětmi jsme připravili krátký program s ukázkou toho, co jsme se od září ve školce naučili. Společně s rodiči jsme si zazpívali koledy u rozsvíceného stromečku, vyzkoušeli vánoční tradice a zvyky, mlsali jsme voňavé perníčky, které děti ve školce upekly. Paní kuchařky připravily ochutnávku pomazánek, které servírují dětem k svačině. Rodiče si mohli odnést tištěné recepty, aby si mohli s dětmi pomazánky připravit i doma. V centru Dílna si každá rodina vytvořila vánoční svícen. Nezapomněli jsme na dárečky pro rodiče a přáníčka. Věříme, že to byl pro všechny krásně prožitý podvečer a těšíme se na další akce nejen s rodiči.

Advent ve školce

V adventním čase jsme ve školce každý den plnili úkoly z adventního kalendáře a počítali dny, které zbývají do Vánoc. Zpívali jsme koledy, kreslili obrázky pro Ježíška, vyráběli přáníčka a dárečky, pekli perníčky, četli vánoční pohádky a příběhy, učili jsme se o adventních a vánočních zvycích a tradicích.

Štědrý den ve školce

Ve středu 21.prosince jsme již od rána měli uši nastražené, zda uslyšíme tajemné zvonění… Ke stromečku jsme pozvali paní kuchařky a tetu Katku, abychom si společně zazpívali koledy a popřáli si k Vánocům. A potvrdilo se, že u nás ve školce máme moc hodné děti – pod stromečkem jsme našli spoustu krásných dárečků… Už se těšíme, jak si s nimi budeme hrát, učit se, stavět… Děkujeme… ☺

Tříkrálová koleda

V pátek 6.1.2023 jsme se ozdobeni vlastnoručně vyrobenými korunami vydali na Tříkrálovou koledu. Navštívili jsme naše velké kamarády a paní učitelky v základní škole, pana starostu a paní prodavačky v místním obchodě. Všem jsme zazpívali a popřáli štěstí, zdraví, dlouhá léta…

Lenka Mičulková, vedoucí učitelka MŠ

BIRELL

Zpívání koled

29.12. se konalo tradiční zpívání vánočních koled. Setkání se uskutečňuje již opakovaně na podporu Stromu života. Naše škola přispěla částkou 1000 Kč. Tyto peníze si děti samy vydělaly na vánočním jarmarku.

V roce 2023 přejeme hlavně pevné zdraví a splnění všech tajných snů.

Kolektiv školy

Milí sousedi, kamarádi a známí

Vánoční čas je za námi a stejně tak i další ročník Zpívání vánočních koled. Spojení muziky, horkého vína a dobročinnosti tak nějak k Vánocům patří. Alespoň v Bernarticích, protože i přes menší účast (cca 80 lidí) jsme si koledování velmi užili a především akce splnila opět svůj charitativní účel. Díky každému z Vás účastníků, díky spolkům a organizátorům se vybralo na hospic Strom života nádherných 18.064 Kč. Nikdo nikdy nevíme, kdy budeme tuto organizaci potřebovat, jedno je ale jisté, jejich činnost vyplňuje mezeru v sociálním zajištění, kterým se náš stát snaží zastřešit mnohdy nečekané životní situace. Organizace Strom života je v případě potřeby dostupná každému z nás a pevně věřím, že bude takto fungovat i do budoucna, moc bych jí to přála.

Děkuji úředním i technickým pracovníkům obce Bernartice nad Odrou za finanční, technické a organizační zázemí, Honzovi Kneblíkovi za možnost občerstvení, i když všechen připravený svařák se tentokrát nevypil, muzikantům Vaškovi a Martinovi Bayerovi a Pištovi za hudební doprovod a zvuk a kapele Acoustic Velvet za krásný hudební zážitek venku a následně i vevnitř na afterpárty.

Krásný nový rok všem..... a příští rok 29. 12. 2023 v 17.00 hod si poznamenejte do kalendáře. Doufám, že se sejdeme v hojném počtu.

Katka Pístecká

SPOLKOVÉ AKTIVITY

Zahrádkáři obce
Bernartice nad Odrou, z.s.

Vás srdečně zvou na

Zahrádkářský ples

KTERÝ SE KONÁ

4. února 2023

v sále KD v Bernarticích n/O

Obvyklý začátek v 19 hodin.
Vstupné 150 Kč.
Hudba REBEL, tombola,
zajištěn bufet i večeře.

DĚTSKÝ MAŠKARNÍ KARNEVAL
od 14 hodin
vstoupí Kouzelnice Radana
dětská tombola
vstupné dospělí 100 Kč
děti zdarma
SPOLEČENSKÝ SPORTOVNÍ PLES
od 20 hodin
hudební skupina FLEGMENS
taneční vystoupení skupiny TS
bohatá tombola
vstupné 150 Kč
KULTURNÍ DŮM V BERNARTICÍCH NAD ODROU
28. 1. 2023
ZVE VÁS TJ SOKOL BERNARTICE NAD ODROU

POZVÁNKA NA VALNOU HROMADU HONEBNÍHO SPOLEČENSTVA BERNARTICE NAD ODROU

Starosta honebního společenstva Bernartice nad Odrou svolává podle § 22 zákona č. 449/2001 Sb. o myslivosti ve znění pozdějších předpisů, valnou hromadu, která se bude konat:

V BERNARTICÍCH NAD ODROU DNE PÁTEK 3.3.2023 OD 17 HODIN, V PŘÍSALÍ KULTURNÍHO DOMU BERNARTICE NAD ODROU

PROGRAM VALNÉ HROMADY:

- **Prezentace.**
- **Zahájení a schválení programu valné hromady dle pozvánky.**
- **Volba zapisovatelů a sčítačů hlasů.**
- **Ověření usnášeníschopnosti valné hromady.**
- **Informace o hospodaření honebního společenstva za uplynulé období.**
- **Informace o činnosti mysliveckého spolku v honitbě Bernartice nad Odrou.**
- **Volba orgánů honebního společenstva – honební starosta, honební výbor.**
- **Projednání využití honitby Bernartice nad Odrou a schválení návrhu nájemní smlouvy Mysliveckému spolku Bernartice nad Odrou.**
- **Diskuse.**
- **Přijetí usnesení.**
- **Závěr.**

HONEBNÍ SPOLEČENSTVO
742 41 BERNARTICE N/O

Po valné hromadě bude připraveno občerstvení.

starosta honebního společenstva
Josef Klos

Obecné informace:

1) Valná hromada je schopna se usnášet, pokud budou přítomni členové honebního společenstva nebo zástupci jimi zmocněni, kteří mají alespoň polovinu všech hlasů. Nesejde-li se potřebný počet hlasů do stanoveného začátku valné hromady, pak po uplynutí jedné hodiny od stanoveného začátku valné hromady bude se konat náhradní valná hromada, jenž se může usnášet za jakéhokoliv počtu přítomných hlasů členů honebního společenstva (v souladu s ustanovením § 22 odst. 4 zákona č. 449/2001 Sb., zákona o myslivosti.
   Osoba (zástupce) zmocněná členem honebního společenstva k zastupování a hlasování na valné hromadě odevzdá u prezentace plnou moc se všemi náležitostmi.

2) Návrh nájemní smlouvy Mysliveckého spolku Bernartice nad Odrou je k dispozici v místě sídla honebního společenstva, 15 dnů před konáním valné hromady.

Společné lovy na drobnou zvěř v rove 2022

Myslivecký spolek Bernartice nad Odrou v roce 2022 pořádal dva společné lovy na drobnou zvěř, a to v termínech 19.11.2022 a tradiční Štěpánský hon 26.12.2022.

V sobotu 19.11.2022 se sešlo 18 střelců a 14 honců v Hospůdce na Odře. Po společné snídani a kontrole dokladů loveckých zbraní, zbrojních průkazů, kterou provedla policie ČR, jsme vyrazili do honitby. V průběhu 5 lečí se podařilo ulovit 9 zajíců a jeden bažantí kohout. Hon se zakončil poslední lečí v Hospůdce na Odře.

Na druhý svátek vánoční se se sešlo 15 střelců a 14 honců. Při vycházce se ulovilo 5 zajíců, jeden bažantí kohout. Poslední leč proběhla v prostorech Pekárky, kde byl vyhlášen i král honu.

V odpoledních hodinách proběhlo také pasování a přijmutí mezi lovce zvěře jelení a zvěře černé, dle mysliveckých tradic.

PADOVACÍ LIST
VLASTIMIL ŠMÍCER
ZVĚŘE JELENÍ
LOVU ZDAR

Rád bych poděkoval všem zúčastněným za to, že nám zachovávají svou přízeň. Všem členům našeho spolku za odvedenou práci, honebnímu společenstvu, obci Bernartice nad Odrou a všem spolkům za spolupráci v uplynulém kalendářním roce.

Za Myslivecký spolek Bernartice nad Odrou

Petr Šimíček

Rekreační volejbalový turnaj

Ve středu 28. 12. 2022 jsme mohli po dvou letech opět uspořádat v tělocvičně rekreační volejbalový turnaj. Neuvěřitelných 49 hráčů se rozdělilo do osmi družstev a hrálo se systémem na dvě skupiny, ve kterých hrál každý s každým. Poté klasickým pavoukem play-off až do posledního finálového zápasu. Atmosféra byla skvělá a všichni se navzájem velmi povzbuzovali. Skvěle jsme si zahráli a pobavili se. Velmi mile nás překvapil po dvou letech nucené pauzy tak velký počet hráčů a taky opravdu spousta diváků. Do turnaje jsme zapojili i děti, které svými výkony mnohdy předčily spoustu z nás. Jsme velmi rádi, že trvá zájem lidí si přes svátky alespoň trochu rekreačně zasportovat. Doufáme, že tomu tak bude i v dalších ročnících. Po odehraném turnaji a předání cen, jsme všichni společně poseděli v klubovně a turnaj hodnotili. Tímto bychom chtěli poděkovat TJ Sokol za zapůjčení klubovny.
Dále bychom chtěli poděkovat obecnímu úřadu za finanční příspěvek, díky kterému jsme mohli hrát o pěkné ceny. Velké dík patří také všem, kteří s pořádáním turnaje jakkoliv pomohli.

Tomáš Horut

Výroční valná hromada SDH Bernartice nad Odrou

V pátek 13. 1. 2023 se v sále kulturního domu konala výroční valná hromada Sboru dobrovolných hasičů. Sešlo se nás 93 členů a bylo přijato 13 nových členů. Pro informaci všem občanům přikládám zprávu o činnosti SDH za rok 2022.

Zpráva o činnosti SDH Bernartice nad Odrou za rok 2022

Na začátku zprávy o činnosti sboru je potřeba se vrátit o dva roky zpět. Poslední valná hromada proběhla v lednu 2020 a od té doby víme všichni co přišlo. Ovlivněni pandemií koronaviru jsme museli naši sportovní, kulturní a společenskou činnost tak jako všichni ostatní utlumit. Činnost jednotky však po celou dobu fungovala naplno a byli jsme to my hasiči, kteří v nejhorších chvílích na začátku pandemie, kdy nešlo sehnat ani kapku desinfekce pomohli. Vše odeznívalo ve vlnách, chvíli se zákazy rozvolnily, chvíli zase zpřísnily. A tak se nám například pokaždé podařilo postavit máj a i jej společně pokácet.
Teď už pojďme ale k roku 2022, který již probíhal podle plánu.
K 31. 12. 2022 měl náš sbor 135 členů, z toho 49 žen a 20 členů mladší 18-ti let.
Naše hasičky obsadily v okrskové lize suveréně a bezkonkurenčně první místo. Bohužel holek z naší obce je málo, a tak je doplňují děvčata z okolí, která mají chuť cvičit a u nichž družstva žen nejsou. Muži skončili na nepopulárním čtvrtém místě, což je sice malé zklamání, ale i tak je to úspěch. I u mužů se potýkáme s problémem počtu chlapů. Drtivá většina kluků se z Bernartic odstěhovala. O to je nám milejší a cennější, že se kluci vždy nějak poskládali a soutěže v okrsku odběhli, byť i třeba s pomocí našich veteránů. Družstva mladších a starších žáků dosahovala v loňském roce také dobrých výsledků. Raritou v našem okrsku je, že pouze Bernartice dokázaly poskládat dvě družstva mladších a dvě družstva starších žáků. To se nikomu jinému nepodařilo. Mladší žáci obsadili sice sedmé a deváté místo, ti se ale všemu učili svou první sezónu. Starší žáci se umístili na čtvrtém a osmém místě. O náš sport je mezi dětmi stále velký zájem, a to je dobře. Co nás ale mrzí nejvíc, že právě ty dvě sezóny, které kvůli koronaviru nemohly proběhnout, jsme naše žáky měli na špici, a měli předpoklad pro výborná umístění. A tak mladší žáci přestoupili do starší kategorie a nové mladší učíme vše od

začátku. No a ti, kteří už nemohou cvičit kvůli věku za starší žáky mají teď nucenou pauzu, než budou moci nastoupit za naše muže. Pevně věřím, že se naší mladí kluci dají za pár let opět dohromady a v krásném hasičském sportu budou pokračovat.

Výbor SDH se v roce 2022 sešel na svých schůzích pětkrát. Starosta a velitel se pravidelně účastnili okrskových výborových schůzí na Starém Jičíně, které byly v loni tři, a kde se plánovala koordinovanost a funkčnost celého okrsku Starý Jičín. V listopadu jsem zastupoval náš sbor na setkání představitelů dobrovolných hasičů ve Slatině, v rámci celého našeho okresu.

V loňském roce jsme zakoupili novou plachtu na párty stan, nový brutar, nové chladící zařízení se sanitačním soudkem, dresy pro ženy a sklopné terče na střelbu ze vzduchovky.

Jako tradičně jsme připravili několik společenských a kulturních akcí. V březnu jsme v tělocvičně uspořádali tradiční ping-pongový turnaj. V dubnu jsme provedli sběr železného šrotu. Dále jsme v dubnu před obecním úřadem postavili máj. V květnu, o svátku svatého Floriána jsme uctili památku všech zemřelých hasičů na mši svaté a položili věnec u pomníku na hřbitově. Po tomto aktu následoval společný oběd. Dále jsme v břízovém háji postavili táborák a zajistili prodej občerstvení při příležitosti oslav osvobození naší obce. Následovalo kácení máje. Jako každoročně jsme zajistili prodej občerstvení na pouti. V sobotu 28. května jsme pořádali soutěž mladých hasičů. Dorazilo k nám celkem 23 družstev z obou kategorií. Naší mladší žáci skončili bohužel dvanáctí a třináctí. U Starších žáků už to bylo lepší, ti skončili čtvrtí a devátí. Za čtrnáct dní 19. června se k nám sjelo 18 družstev hasičů a hasiček, aby soutěžili o Bernacký pohár. Naši muži měli smůlu, byť by jejich čas stačil na konečné sedmé místo, ale z důvodu nenastartované mašiny v časovém limitu, byli diskvalifikováni. Naše hasičky ovšem předvedly to, co v okrsku předváděly prakticky celou sezónu a svou kategorii s přehledem ovládly. Nadvládu našich žen potvrdilo družstvo žen „B“, které skončilo na druhém místě. Co ale na závěr soutěže předvedli naši veteráni, zůstane zapsáno tučně v hasičské kronice. Chybělo opravdu jen málo a naši veteráni domácí soutěž vyhráli. Předvedli skvělý výkon a skončili jen těsně druzí. Vítězi se stali hasiči z Hukovic. Začátkem června jsme se podíleli na pořádání dětského dne organizovaného TJ Sokol. Dále jsme se v červnu společně s obcí a s ostatními složkami podíleli na pořádání Dnu obce.

V srpnu jsme pro naše mladé hasiče a malé adepty uspořádali velmi pěkný, ale na organizaci velmi náročný čtyřdenní hasičský tábor v Orlovně ve Veřovicích, kterého se účastnilo rekordních 30 dětí ve věku od čtyř do patnácti let. TJ Sokol jsme vypomáhali svozem našim dopravním hasičským autem, ať už se jednalo o akci čistá obec, přespání na hradě, či některý fotbalový zápas malých fotbalistů. Spolupráce mezi místními spolky je velmi důležitá a já jsem rád, že u nás funguje.
Závěrem bych chtěl poděkovat všem členům za jejich práci a obětavost. Především těm, kteří se na tomto všem aktivně podílejí. Dokázali jsme se po dvou letech restartovat a do všeho se opět zapojit a vrátit. A to je pro život v naší obci v této přinejmenším zvláštní a nejisté době velmi důležité a potřebné. Ještě jednou velké díky.
Děkuji sponzorům a dárcům za jejich pomoc, ostatním organizacím a spolkům za spolupráci a v neposlední řadě obecnímu zastupitelstvu za podporu a přístup k dobrovolným hasičům. Do nového roku Vám všem přeji hodně úspěchů, spokojenosti, a hlavně pevné zdraví.

V Bernarticích nad Odrou dne 13. 1. 2023

Tomáš Horut
starosta SDH

HISTORIE

Ze života v naší obci – roky končící číslicí 3

Pojďme znovu společně nahlédnout do minulosti naší obce. Vypsala jsem zajímavé událostí z let, které končí číslicí 3.

V roce 1533 přešly Bernartice pod štramberské panství. Při dělení majetku bratrů Bedřicha a Viléma ze Žerotína došlo k rozdělení panství. Od starojického panství odpadly Bernartice, Šenov a Nový Jičín a byly sloučeny s panstvím štramberským. Již dříve jsem psala, že bratři po celý život mezi sebou vedli velké rozepře, které se přenesly i na obyvatelstvo. Tak došlo ke sporu se sousedními obcemi Loučkou a Hůrkou o těžbu dřeva v lesích a hlíny na stavbu Starojického hradu. V té době vznikl i spor o pozemky na Rolicích a o Vrabcovský kút, který se vlekl až do roku 1557. Vyřešit jej musel sám císař Rudolf II.

Důkazem rozepří mezi bratry Žerotíny byla i skutečnost, že Vilém, kterému patřilo starojické panství si v roce 1533 neprávem přisvojil výběr mýta, které přeložil z Bernartic do Hostašovic. Tím svého bratra Bedřicha, kterému patřilo novojické (štramberské) panství připravil o zisk.

V roce 1563 získala naše obec významné privilegium, když se jí podařilo vykoupit z robot u Panského dvora č. 57. Panský dvůr byl od obce odtržen a byl přímo ve vlastnictví starojických pánů, od roku 1619 pak pánů novojických. Podle **listiny ze dne 18.12.1563, psané česky na pergamenu,** *„Bernačané neměli konat robotu ke dvoru ani jinam“*. Tato důležitá listina sice obyvatele naší obce roboty nezbavila úplně, ale sloužila k obraně proti snaze panstva uvalit na lid těžké poddanské povinnosti i v dalších letech.

Za doby třicetileté války neušla obec přítomnosti různých vojsk. V roce **1623** ležel v obci praporec pluku Šlikova, v letech 1623 až 1624 praporec pěšího nassavského pluku. V letech 1633 až 1636 tu dočasně přebývaly císařské oddíly. *Jindřich Šlik, hrabě z Holíče se v roce 1620 zúčastnil bitvy na Bílé hoře na straně protestantů. Traduje se, že jeho moravský pluk bojoval do posledního muže v oboře Hvězda. Šlik byl zajat, ale brzy byl propuštěn a přestoupil ke katolictví. Válčil po boku Albrechta*

z Valdštejna v císařském vojsku, kde se stal polním maršálem a nakonec nejvyšším představitelem Dvorní válečné rady rakouské říše. Nassavský pluk se v roce 1620 úspěšně zúčastnil bitvy na Bílé hoře na straně katolíků. V letech 1621 až 1624 byl nasazen v Uhrách – viz:www.valka.cz.

V roce **1663** prchali lidé před Turky, mezi nimi i fojt Pavel Staroveský se svou rodinou.

Roku **1673** byla tak mírná zima, že lidé po celou dobu chodili bosí.

20. srpna 1683 táhla přes obec část polské armády o síle 14 až 16 tisíc mužů pod vedením Sieniawského, aby zasáhli v bojích proti Turkům, kteří obsadili Vídeň. *Mikołaj Hieronim Sieniawski erbu Leliwa byl polský polní korunní hejtman, hrabě na Szkłowie a Myszy. Při tažení v roce 1683 navštívil město Nový Jičín. Vídeňské tažení však skončilo pro polního hejtmana tragicky. Onemocněl úplavicí, která jej vyřadila z dalších bojů. Když se mu nemoc zlepšila, vydal se k návratu do rodné země. Nakonec zemřel na cestě domů 15. 12. 1683 ve Staré Ľubovňi v 38 letech svého života. Jeho tělo bylo převezeno do Brzežan a tam bylo pochováno – viz:* Galerie osobností města Nového Jičína (muzeumnj.cz)

V roce **1723** byl čistý zisk vrchnosti z chovu dobytka v Panském dvoře 136 zlatých.

V roce **1773** rostlo u č. 6 celkem 48 ovocných stromů.

V letech **1782 a 1783** bylo v obci zasazeno 203 ovocných stromů, 415 lip, vrb, topolů a olší.

V roce **1783** Odra třikrát zaplavila louky, zanesla je bahnem a zničila trávu, seno i otavy.

V roce **1783** stálo v obci 73 domů a žilo tu 521 obyvatel, z toho 265 žen.

Roku **1833** proběhlo první řádné mapování všech obcí na Moravě, které se týkalo i naší obce. *Mapy najdete na*: https://www.mza.cz/indikacniskici/skica

V roce **1843** leželo v obci ladem 82 jiter pozemků z celkového počtu 1630 jiter. Stále se hospodařilo trojpolním způsobem. Rolí bylo 955 a půl jitra, luk 305 a půl jitra, zahrad 37 a půl jitra, pastvin 72 jitra a lesů 178 a půl jiter. Vysoký les tvořil z ¼ dub, ¾ jedle, nízký les ¾ olše a ¼ vrby, lesy II. třídy 2/3 borovice a 1/3 jedle. *Povšimněte si, že smrk tady nerostl, ten byl vysazen až po masivním vykácení jedlí v letech 1858 až 1870.*

Počet hovězího dobytka byl v obci v roce **1843** celkem 240 kusů, vepřů 127 a lidé chovali více jak 800 husí.

V roce **1843** byla ještě většina domů v obci ze dřeva, jen málo z cihel a pokryta došky, někde šindelem.

V roce **1863** byla na Oboře postavena kaple sv. Martina na místě původní kaple Snímání Krista Pána z kříže.

Rozpočet obce v roce **1873** klesl do mínusu z důvodu koupě hostince č. 26 (*býval na křižovatce vedle č. 138)*. Obec se proto zadlužila půjčkou u Spořitelny v Novém Jičíně ve výši 5000 zlatých.

V roce **1883** byla vybudována silnice do Suchdolu nad Odrou o nákladu 7000 zlatých. *Nakolik se finančně podílela obec, není známo.*

23. února **1883** zemřel ve Vídni skladatel Josef Ferdinand Kloss, rodák z č. 4.

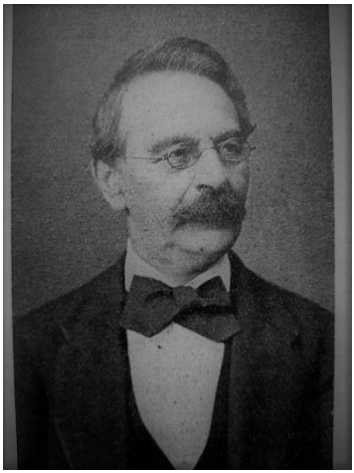

Josef Ferdinand Kloss, narozen 10.2.1807

V roce **1893** byl v obci zřízen na č. 1 poštovní úřad. První poštmistrovou byla Krista Prokšová. Téhož roku pořídilo fojtství č. 1 první secí stroj v obci.

V roce **1893** se v Loučce konala Krajinská výstava, na kterou obec dodala mnoho exponátů.

Z roku **1893** se dochovala fotografie z kácení v Mýtných lese.

Muž sedící na dřevě dole Josef Bayer č. 29, vedle syn Josef Bayer č. 29, muž se sekerou Klement Šimíček č. 71, muž s palicí Josef Horut č. 13, muž s pilou tesař Augustin Horut č. 17, muž se sklenkou Jan Bayer č. 28, vedle s pilou Ferdinand Grussmann č. 85, muž se sekerou a mírou Josef Drlík č. 31, vedle muž se zástěrou Josef Klos č. 15, muž sedící s palicí a sekerou Florian Tvarůžek č. 70, sedící mladík František Klos č. 15, nejvýše Jan Bayer, fojt č. 1, po levé straně Karel Drlík č. 31, muž s heverem Josef Pavlík č. 16, muž s pilou vzadu František Glogar č. 30, muž v bílém Kryštof Bayer č. 28, muž ve vojenské čepici Alois Drlík č. 81.

Roku **1913** ukončila provoz mlékárna na č. 1, která zpracovávala až 2000 litrů mléka denně. Nadojené mléko pak občané vozili do Raupachovy mlékárny v Suchdolu nad Odrou.

V roce **1913** byl obci zamítnut návrh na přeložení četnické stanice z Jeseníku do Bernartic.

Do roku **1913** užíval honitbu v obci okresní hejtman Josef Zwierzina.

V roce **1923** došlo k rozšíření hřbitova.

24. června 1923 byl slavnostně vysvěcen knězem Karlem Segeťou obnovený Edušův kříž na dolním konci obce. Vysvěcení povolila arcibiskupská konzistoř v Olomouci. První kříž byl postaven po ničivém krupobití v červenci 1756.

Roku **1923** došlo k úspěšnému jednání mezi rolníky a zástupci Všeodborového sdružení Křesťansko-sociálního dělnictva*, „aby čeledíni a děvečky měli důstojné podmínky pracujícího člověka“.* Byly dohodnuty měsíční mzdy podle stáří osob a v měsíci jeden den osobního volna.

V roce **1923** byla zřízena pokusná školní zahrada a letní tělocvična za budovou školy a škola byla rozšířena na trojtřídní.

Roku **1933** byly v našem kostele opraveny, napuštěny a nalakovány lavice, zpovědnice a mřížka. Práce provedl Karel Bok, kostel byl vymalován a byly obnoveny fresky pod kopulí. Opravy se hradily z půjčky ve výši 37 tisíc korun, která se splácela pět let. Byla opravena i kaple Panny Marie Lurdské naproti kostelu.

V **květnu 1933** byla dokončena stavba nového plotu z bílých cihel kolem hřbitova.

V roce **1933** se ochotnická divadla začala hrát v nově dostaveném sále při hospodě U Klosů č. 97.

V roce **1943** bylo ve škole zakázáno vyučování českých dějin, místo toho se začala vyučovat němčina.

8. května 1943 bylo pozastaveno mletí v Lesním mlýně.

V únoru **1943** byla obec postižena osídlovací akcí, při které byly české usedlosti obydleny německými rodinami z Tyrol. Rodiny z čísel 2, 4, 27, 37 a 43 musely svá obydlí opustit, najít si bydlení jinde v Protektorátu. Fojtství č. 1 bylo Němci zabaveno již dříve - *viz Zpravodaj 7/2019.*

Cestovní pasy rodiny Lamprechtovy, zanechány na 27, když rodina ve spěchu opouštěla grunt v květnu 1945. Rodina měla 16 dětí.

Tyroláci v Bernarticích nad Odrou 1943 až 1945, společná fotka ve dvoře č. 37, duben 1945

Rodina Jungmanova na č. 43 (Huvarovi), rodina Unterhuberova na č. 2 (Klosovi), rodina Branunova na č. 4 (Klosovi), rodina Seebacherova na č. 37 (Bayerovi), rodina Lamprechtova na č. 27 (Bayerovi)

16. listopadu **1943** byl v polské Vratislavi odsouzen k smrti za činnost proti Německé říši Jan Bayer z č. 106 - *viz Zpravodaj 5/2022.*

Jak byl režim po roce 1948 v naší zemi krutý, dokazuje i skutečnost, že v roce **1953** byla v obci státní bezpečností odhalena tzv. protistátní skupina pěti mužů. Byli odsouzeni krajským soudem v Ostravě k vysokým trestům vězení a propadnutí jejich veškerého majetku státu. Naštěstí byli v roce 1956 díky celostátní amnestii propuštěni. Tímto zbytečným odsouzením trpěli nejen oni, ale celé jejich rodiny.

Od roku **1953** spadají obě hospody č. 26 (U Handrychů) a č. 97 (U Klosů) pod Jednotu Nový Jičín.

V roce **1953** bylo definitivně ukončeno mletí v Lesním mlýně.

V únoru **1953** se na polích dosbírávaly brambory, které se nemohly sklidit kvůli dešťům na podzim předešlého roku a nedostatku pracovních sil.

Ve dnech **11. až 18. května 1953** napadalo 30 cm, místy až 80 cm sněhu, který poničil rozkvetlé stromy a obilí.

30. května 1953 vláda vyhlásila měnovou reformu a byly zrušeny lístky na potraviny a průmyslové zboží. Byly vydány nové bankovky a mince. Dosavadní peníze se měnily podle zásady: každá osoba dostala za 300 korun 60 korun nových. Kdo měl peněz více, než 300 korun, dostal za každých 50 korun staré měny 1 korunu nové měny. Vklady na vkladních knížkách byly přepočítávány výhodněji – vklad 5000 korun byl přepočten v poměru 5:1, za vklad 20 000 korun bylo 2 800 nových korun. Pokud měl tyto sumy někdo doma, dostal pouze 400 korun nové měny. Přepočítávaly se rovněž dluhy a půjčky.

V roce **1953** řádila v obci včelí nemoc „mor plodu“ a 41 včelstev muselo být zničeno.

Roku **1953** byl v obci založen Československý svaz mládeže (ČSM). Rozpadl se v roce 1969. V roce 1972 jej nahradil Svaz socialistické mládeže (SSM).

V roce **1963** nastala krutá zima, která trvala od listopadu 1962 až do dubna 1963, kdy o Velikonocích roztál poslední sníh. Silné mrazy sužovaly celou Evropu. Pololetní prázdniny dětí se protáhly na tři týdny. V Bernarticích zamrzla voda v kostele a byly omezeny bohoslužby, u Odry bylo naměřeno mínus 25 ° C.

Na jaře **1963** Jednota Nový Jičín uzavřela hospodu č. 26 z nedostatku pracovních sil. Budova dále sloužila jako sklad zboží pro Jednotu.

V roce **1963** byla dokončena stavba kravína za č. 6.

V létě **1963** byl prostor před základní školou a farou upraven na parčík.

3. října 1963 po půlnoci vyhořela sušírna ovoce u č. 9

V roce **1973** byl do kostela pořízen nový lustr a mikrofony na ozvučení a také byly restaurovány obrazy.

Roku **1973** byla zahájena stavba kulturního domu a restaurace, téhož roku byla zbourána bývalá hospoda U Handrychů č. 26 a upravena silnice na křižovatce.

Bývalá hospoda na křižovatce č. 26

V únoru **1973** byl zbourán starý výminek na fojtství č.1

Výminek na fojtství č. 1

Před Vánoci v roce **1973** byla dokončena stavba tělocvičny.

V roce **1973** se naše pouť poprvé konala v novém termínu na konci května. Dosud bývala počátkem července. Lidé si na to těžce zvykali.

Vítání občánků rok 1973

Už v listopadu **1973** začala jednání o integraci Bernartic nad Odrou k jiné obci. Tenkrát se uvažovalo o připojení k Jeseníku nad Odrou. Občané i zástupci obce byli zásadně proti.

V roce **1983** byl poštovní úřad přestěhován z č. 39 na křižovatce do budovy národního výboru č. 200.

V roce **1983** byl vybudován zastřešený altánek v Březovém háji.

V roce **1983** chovali občané tato domácí zvířata: slepice 2 646 ks, husy 28 ks, kačeny 65 ks, býci 59 ks, ovce 172 ks, kozy 8 ks, krávy 19 ks, prasata 46 ks, nutrie 500 ks.

V roce **1983** bylo v rodinách 199 televizních přijímačů, z toho 46 barevných, 82 automatických praček, 89 osobních aut a 58 motorek a pionýrů.

Místní kino v roce **1983** promítlo 10 dětských filmů a 9 filmů pro dospělé.

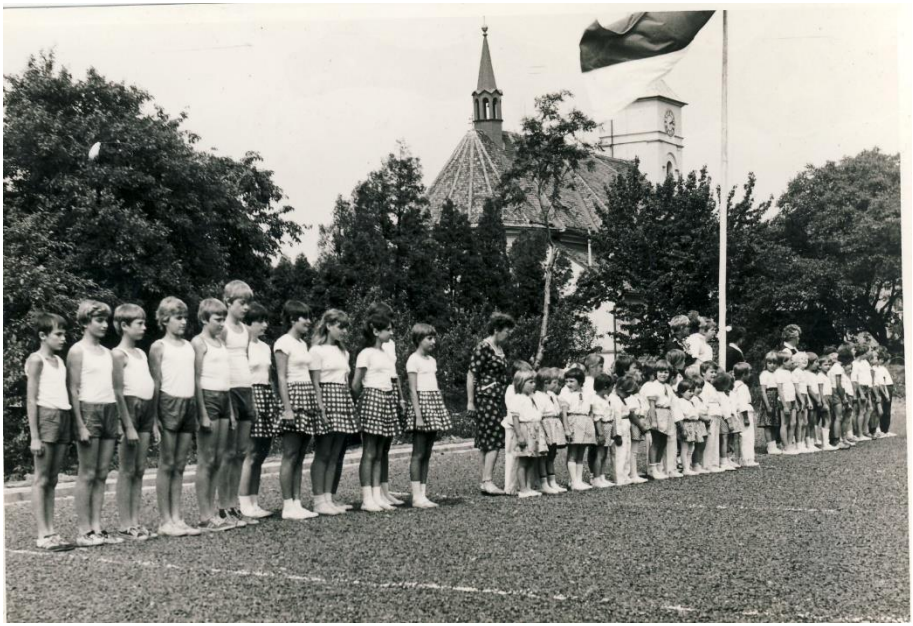

Den dětí za základní školou 1. června 1983

V roce **1983** se v místní prodejně Jednota prodalo: 23 tisíc litrů piva, 3 497 litrů vína, 2 729 litrů tvrdého alkoholu a 29 246 litrů nealko nápojů. Občané vypálili celkem 1000 litrů slivovice.

Od 1. ledna 1993 vznikly dva samostatné státy: Česká republika a Slovenská republika. Pro naše občany to znamenalo, že ve dnech 4. až 7. února 1993 proběhla měnová odluka. Původní bankovky byly okolkovány a začaly platit nové papírové bankovky v hodnotě 200 korun. Mince zatím zůstaly v platnosti. Hotovost se vyměňovala do výše 4000 Kč na dospělou a 1 000 Kč na dítě. Výměna se zapisovala do občanských průkazů. Na účtech peníze zůstaly. Na zdejší poštu přišlo 267 občanů, kteří si vyměnili peníze v hodnotě celkem 658 tisíc korun.

V noci z **23. na 24 ledna 1993** přišla vichřice s bouřkou a zlomila vzrostlý smrk před kostelem.

V dubnu **1993** bylo ukončeno ukládání odpadu v Pavlíkové pískovně, skládka byla uzavřena a začala její rekultivace.

Rekultivace Pavlíkovy pískovny na Drahách

V roce **1993** byla opravena střecha budovy obecního úřadu. Rovná střecha byla nahrazena valbovou.

Budova obecního úřadu, původní stav

nová střecha na budově

Budova obecního úřadu s novou střechou

Na podzim **1993** obec obdržela od ministerstva životního prostředí vytouženou dotaci na plynofikaci obce.

V roce **2003** proběhla změna ve vedení naší základní školy. Dosavadní ředitel Vladislav Rusín odešel učit českou menšinu do Ruska a na jeho místo byla vybrána Jana Kociánová.

Ve dnech **13. a 14. června 2003** proběhlo referendum o vstupu České republiky do Evropské unie. Naši občané se vyjádřili takto: pro vstup 358 osob, proti 63 osob.

V roce **2003** bylo v obecním lese v Bařinách vysázeno 4000 nových listnatých stromů.

Během roku **2003** byla opravena a znovu otevřena Restaurace U Bříz. Byla vyměněna okna, opravena střecha a fasáda. Předcházely tomu soudní tahanice o vlastnictví s Jednotou Nový Jičín.

V říjnu **2003** byl po 31 letech vymalován náš kostel, opraveny omítky, ošetřeny obrazy, sochy, lavice a dlažba. Bylo pořízeno osvětlení křížové cesty v kostele.

V lednu **2013** proběhly první přímé prezidentské volby. V naší obci v obou kolech vyhrál Karel Schwarzenberg.

V roce **2013** byly v obci zavedeny hnědé popelnice na bio odpad.

V roce **2013** proběhla rekonstrukce budovy mateřské školky. Budova byla zateplená a stará okna byla vyměněná za nová.

Opravená budova mateřské školy

Žehnání nového hasičského auta

Naši dobrovolní hasiči se v roce **2013** konečně dočkali nového hasičského zásahového vozidla DAF. 5. května 2013 proběhla slavnost, kde kněz P. Jiří Šenkeřík autu požehnal.

V roce **2013** byla na střechu základní školy instalována nová siréna, která slouží Jednotnému systému varování.

Od září **2013** přešla naše prodejna Jednoty pod nového provozovatele Jednotu Hodonín.

Od **1. listopadu 2013** začala u nás fungovat Pošta Partner. Poštovní služby zajišťují pracovnice obecního úřadu Věra Košťálová a Alena Davidová.

Údaje čerpány z kronik obce Bernartice nad Odrou a knihy Bernartice nad Odrou

Foto: archív obce Bernartice nad Odrou a archív kronikářky

Ilona Stavinohová, kronikářka obce

RŮZNÉ

Tříkrálová sbírka opět rekordní

Letošní sbírka je za námi a přinášíme čerstvá čísla výtěžků. Máme radost! Minulá rekordní čísla už zase neplatí a padly rekordy nové. Kasičky ve všech obcích spadajících pod novojičínskou charitu tříkrálové sbírky obsahovaly zase větší obnosy než vloni i předešlých letech. Jinak tomu nebylo ani v Bernarticích nad Odrou. V obci chodilo 7 skupinek, kterým se podařilo vykoledovat celkovou částku 72 351 Kč což je přesně o 1 tisíc více, než se podařilo vykoledovat v roce 2022.

Jako již tradičně, 65 procent vybraných prostředků zůstane novojičínské Charitě, která většinu výtěžku použije na pomoc lidem ze znevýhodněného prostředí, na aktivity charitního rodinného klubu Hnízdo pořádající vzdělávací a volnočasové aktivity pro rodiny a na sociální bydlení. Je pro nás velkým závazkem, abychom svěřené peníze použili co nejlépe a aby pomáhaly tam, kde mají. K tomu ovšem potřebujeme i vás. Víte-li o někom, kdo se nachází v těžké životní situaci, neváhejte jej odkázat na nás. Snad budeme umět pomoci.

Dobrovolníkům i dárcům bychom chtěli poděkovat za jejich štědrost. Jsme rádi, že i v tak nelehké době jako je tato, jsou občané obce Bernartice nad Odrou ochotni pomáhat.

Za Charitu Nový Jičín Markéta Brožová, koordinátor

Kalendáříky 2023

V prosincovém Zpravodaji jste obdrželi malé kalendáříky na rok 2023. V tiskárně však došlo k chybě a byl natištěn rok 2022. Opravené kalendáříky najdete v tomto Zpravodaji.

Kontaktní informace

Obecní úřad

Web: www.bernarticenadodrou.cz
Bankovní spojení: KB Nový Jičín
Číslo účtu: 23325801/0100

Daniela Horutová, správní pracovnice
Tel.: +420 556 708 522, +420 602 630 764
E-mail: obec@bernarticenadodrou.cz

Ing. Michaela Kunetková, účetní a správce rozpočtu
Tel.: +420 556 715 216
E-mail: ucetni@bernarticenadodrou.cz

Jarmila Bayerová, správce kulturního domu
Tel.: +420 605 780 395

Pavel David, údržba
Tel.: +420 731 452 946

Vojtěch Knop, údržba
Tel.: +420 728 260 543

Pošta + pokladna a podatelna obecního úřadu

Věra Košťálová, správní pracovnice a pracovnice přepážky
Tel.: +420 556 715 217
E-mail: obec-posta@bernarticenadodrou.cz

Starosta

Tomáš Horut
Tel.: +420 556 715 215, +420 732 954 331
E-mail: starosta@bernarticenadodrou.cz

Místostarosta

Michal Prašivka
Tel.: +420 732 575 361
E-mail: michal.prasivka@tznj.cz

Valná hromada hasičů 13.1 2023

Obecní úřad spolu se zastupitelstvem obce Bernartice nad Odrou vás srdečně zvou na Obecní ples

v sobotu 18. února 2023
v 19.00 hodin

v prostorách Kulturního domu a restaurace U Bříz v Bernarticích nad Odrou

K poslechu a tanci hraje skupina L.I.F.
a cimbálová muzika Vincúch z Valašských Klobouků
Taneční vystoupení FOKUS Nový Jičín v latinskoamerických tancích

Bohaté občerstvení, slosovatelná vstupenka

obecní PLES

Předprodej
v pondělí 13. února 2023
od 17.00 do 18.00 hodin
v klubovně KD
Vstupné 200,- Kč

Zpravodaj obce Bernartic nad Odrou - Periodický tisk samosprávného územního celku č. 01/2023 vydal dne 20. ledna 2023 Obecní úřad Bernartice nad Odrou, 741 01 Bernartice nad Odrou 200, IČO 600717, tel./fax 556 708 522, obec@bernarticenadodrou.cz, www.bernarticenadodrou.cz
Evidenční číslo přiděleno ministerstvem kultury ČR: MK ČR E 10229. Zpravodaj se vydává měsíčně (11 x za rok)
v nákladu 280 výtisků, roční předplatné 60 Kč nebo 5 Kč za jeden výtisk. Uzávěrka každého čísla do 13. dne příslušného měsíce.
Tisk: TISKÁRNA BRÁZDA, Hodonín, www.tiskarnabrazda.cz