zpravodaj obce Bernartice nad Odrou

Foto: Věra Košťálová

červen 2022

Kácení máje

OBECNÍ ÚŘAD INFORMUJE

Kalendář akcí

So	25.6.	Den obce
So	9.7.	Letní kino U Odry
So	6.8.	Letní kino U Odry
So	17.9.	Nebezpečný a velkoobjemový odpad
Pá	23.9.	Volby do Zastupitelstev obcí a do Senátu
So	24.9.	Volby do Zastupitelstev obcí a do Senátu
Pá	30.9.	Případné II. kolo voleb do Senátu
So	1.10.	Případné II. kolo voleb do Senátu
So	1.10.	Podzimní pohledy na Moravskou bránu
Pá	21.10.	Setkání s důchodci

Kalendárium

24.5. Po dvou letech se uskutečnil zájezd důchodců z naší obce.

24.5. Na obecním úřadě se konala pracovní schůzka zastupitelstva obce.

25.5. Diváci mohli shlédnout reprízu pohádky Lotrando a Zubejda dětského divadelního souboru Bodláček.

26.5. Obecní úřad navštívil poslanec Parlamentu ČR Jiří Carbol.

26.5. Byla zahájena stavba „Zateplení a nová fasáda tělocvičny“.

27.5. V Životicích u Nového Jičína proběhla valná hromada společnosti Asompo.

27.5. Naši hasiči uspořádali tradiční kácení máje.

28.5. Po dvou letech se konala hasičská soutěž dětí.

28.5. Starosta navštívil našeho spoluobčana při příležitosti jeho životního jubilea.

1.6. Byla provedena kontrola plateb pojistného na veřejné zdravotní pojištění a dodržování ostatních povinností plátce pojistného za období 2018-2022.

1.6. Proběhl kontrolní den na zateplení tělocvičny.

1.6. V KD se konalo 17. zasedání zastupitelstva obce.

2.6. V Březovém háji byly odbornou arboristickou firmou ošetřeny napadené stromy jmelím.

4.6 Spolky v naší obci zorganizovaly Den Dětí.

9.6. Proběhl kontrolní den na zateplení tělocvičny.

9.6. Pracovnice obecního úřadu se zúčastnila odborného semináře „Postup při ukončení a zahájení období zastupitelstva obce“ v Ostravě.

Vážení spoluobčané,

máme za sebou zhruba tři měsíce po rozvolnění koronavirového opatření a navrácení se do normálního života. Letos již proběhla dvě jednání zastupitelstva obce a já bych Vás rád informoval o tom, čím jsme se mimo jiné zabývali a co díky rozhodnutím členů zastupitelstva naši obec čeká.

Práce na zateplení a nové fasádě na tělocvičně běží v plném proudu. Věřím, že se nová fasáda na tělocvičně bude líbit a přispěje k ještě větší spokojenosti návštěvníků krásného sportovního zázemí v naší obci. Ještě v tomto měsíci dojde k opravě sociálního zařízení sezónní restaurace Odra. Dále bude vypsáno výběrové řízení na doplnění veřejného osvětlení na ulici od Šenkeříků č.4 po Glogary č.6, na které jsme získali dotaci z Moravskoslezského kraje, tak aby bylo vše v letošním roce zrealizováno. Máme hotový pasport veřejného osvětlení celé obce a budeme hledat možnosti, jak ušetřit na energii. Zdali jít do výměny osvětlení za led svítidla, či jiné alternativy. Nyní jednáme o možnostech dotace na tuto akci. Dále jsme byli úspěšní v získání dotace na kompletní projektovou dokumentaci na vybudování Multifunkčního obecního centra (bývalá smuteční síň), která činí 70% uznatelných nákladů.

V loňském roce jsme požádali Ministerstvo pro místní rozvoj o dotace na rekonstrukci podkroví ZŠ a opravu místní komunikace na parc.č. 47/1 (Cikánská ulice). Nyní čekáme na výsledek, zdali jsme byli úspěšní, či nikoliv. Po zprávě, která nám z ministerstva přišla již s předstihem víme, že přetlak žádostí je obrovský a vyhověno bude pouze 15 % z nich, moc v úspěšnost nedoufáme. Rozpočet rekonstrukce podkroví ZŠ je cca 4.500.000,- Kč. Proto je tato akce bez dotace pro nás nereálná. Co se týká opravy komunikace parc.č.47/1, nezískáme-li dotaci, bude zastupitelstvo rozhodovat, zdali ji opravíme z vlastních zdrojů, náklady činí cca 1.700.000,- Kč.

Kromě investic nás čeká po dvouleté pauze Den obce, který proběhne v sobotu 25.6.2022 v Březovém háji. Program, který byl plánován před dvěma lety se uskuteční letos a snad uspokojí každého návštěvníka. Vystoupí mimo jiné klaun Honza Krejčík, skupina Stanleys Dixie Street Band, zazní písně z muzikálu Mamma Mia, hlavní vystoupení zajistí skupina HOLKI. Večer bude hrát k tanci a poslechu hudební skupina TTQ. Dále nás čeká spousta dalších vystoupení a doprovodného programu. Program Dne obce naleznete na zadní straně zpravodaje. Tímto bych Vás chtěl všechny srdečně pozvat.

Přeji vám krásné prázdniny, spousty hezkých zážitků z dovolených a vše dobré.

Tomáš Horut, starosta

Usnesení ze 17. zasedání Zastupitelstva obce Bernartice nad Odrou

17/1

Zastupitelstvo obce Bernartice nad Odrou **určuje** ověřovatele zápisu zastupitele Františka Kyselého a Ing. Ivana Košťála, zapisovatelkou Danielu Horutovou.

17/2

Zastupitelstvo obce Bernartice nad Odrou **schvaluje** program zasedání zastupitelstva obce.

17/3

Zastupitelstvo obce Bernartice nad Odrou **schválilo** zvolení jednoho místostarosty.

17/4

Zastupitelstvo obce Bernartice nad Odrou **schvaluje** veřejný způsob volby místostarosty.

17/5

Zastupitelstvo obce Bernartice nad Odrou **volí** místostarostou Michala Prašivku.

17/6

Zastupitelstvo obce Bernartice nad Odrou **schvaluje** Rozpočtové opatření č. 3/2022

Příjmy: 18.068.523,78,-

Výdaje: 30.515.815,94,-

Třída 8: 12.447.292,16,-

(Příloha č. 4 zápisu)

17/7

Zastupitelstvo obce Bernartice nad Odrou **schvaluje** podle vyhlášky 220/2013 Sb. účetní závěrku obce Bernartice nad Odrou za účetní období roku 2021.(Příloha č. 5 zápisu)

17/8

Zastupitelstvo obce Bernartice nad Odrou **schvaluje** podle vyhlášky 220/2013 Sb. účetní závěrku Základní škola a Mateřská škola Bernartice nad Odrou, příspěvková organizace za účetní období roku 2021. (Příloha č. 5 zápisu)

17/9

Zastupitelstvo obce Bernartice nad Odrou **schvaluje** v souladu s § 43 zákona 128/2000 Sb. o obcích, ve znění pozdějších předpisů Závěrečný účet obce Bernartice nad Odrou za rok 2021 bez výhrad.

Závěrečný účet včetně všech příloh je přílohou k tomuto usnesení.

Zastupitelstvo obce Bernartice nad Odrou **souhlasí** v souladu s § 17 zák. 250/2000 Sb. o rozpočtových pravidlech územních samosprávných

rozpočtů s celoročním hospodařením obce Bernartice nad Odrou za rok 2021 bez výhrad. (Příloha č. 5 zápisu)

17/10

Zastupitelstvo obce Bernartice nad Odrou **schvaluje** hospodářský výsledek Základní škola a Mateřská škola Bernartice nad Odrou, příspěvková organizace za rok 2021 ve výši Kč 224.945,48

Zastupitelstvo obce Bernartice nad Odrou zároveň **souhlasí** s převodem hospodářského výsledku příspěvkové organizace do rezervního fondu ve výši Kč 223.945,48 a do fondu odměn ve výši Kč 1.000,-. (Příloha č. 5 zápisu)

17/11

Zastupitelstvo obce Bernartice nad Odrou **schvaluje** uzavření Darovací smlouvy č. 22/2022/D. Předmětem smlouvy je pozemek parcela číslo 251 o výměře 458 m2 v k.ú. Bernartice nad Odrou a **ukládá** starostovi tuto smlouvu jménem obce uzavřít.

17/12

Zastupitelstvo obce Bernartice nad Odrou **schvaluje** Směnnou smlouvu č. 23/2022/S na směnu pozemků parc. č. 312/2 o celkové výměře 73 m^2 v k.ú. Bernartice nad Odrou s parc. č. 1193/2 o celkové výměře 306 m^2 v k.ú. Bernartice nad Odrou a **ukládá** starostovi tuto smlouvu jménem obce uzavřít.

17/13

Zastupitelstvo obce **schvaluje** poskytnutí dotace z rozpočtu obce Bernartice nad Odrou na zajištění spolufinancování základní sítě sociálních služeb ve správním obvodu obce s rozšířenou působností ORP Nový Jičín ve výši 60.879,- Kč. Zastupitelstvo obce Bernartice nad Odrou **pověřuje** starostu obce podpisem Smlouvy o poskytnutí dotace z rozpočtu Obce Bernartice nad Odrou.

17/14

Zastupitelstvo obce Bernartice nad Odrou **schvaluje** organizaci Základní škola a Mateřská škola Bernartice nad Odrou, příspěvková organizace pro školní rok 2022/2023 výjimku z nejnižšího počtu žáků v základní škole stanoveného v prováděcím právním předpise, kterým je vyhláška

č. 48/2005 Sb., o základním vzdělávání a některých náležitostech plnění povinné školní docházky, ve znění pozdějších předpisů.

17/15

Zastupitelstvo obce Bernartice nad Odrou **schvaluje** organizaci Základní škola a Mateřská škola Bernartice nad Odrou, příspěvková organizace pro školní rok 2022/2023 výjimku z nejvyššího počtu žáků v mateřské škole stanoveného v prováděcím právním předpise, kterým je vyhláška č. 14/2005 Sb., o předškolním vzdělávání, ve znění pozdějších předpisů.

17/16

Zastupitelstvo obce Bernartice nad Odrou **bere na vědomí** Zápis z kontrolního výboru Dobrovolného svazku Regionu Poodří ze dne 13.12.2021

17/17

Zastupitelstvo obce Bernartice nad Odrou **bere na vědomí** Zápis finančního výboru zastupitelstva obce Bernartice nad Odrou z kontroly hospodaření obce Bernartice nad Odrou za období září – prosinec 2021 konané dne 16.3.2022.

17/18

Zastupitelstvo obce Bernartice nad Odrou **bere na vědomí** Protokol o veřejnosprávní kontrole v Základní škole a Mateřské škole Bernartice nad Odrou, příspěvkové organizaci za období září – prosinec 2021 konané dne 22.2.2022.

17/19

Zastupitelstvo obce Bernartice nad Odrou **bere na vědomí** Zápis z kontrolního výboru zastupitelstva obce Bernartice nad Odrou ze dne 27.4.2022.

17/20

Zastupitelstvo obce Bernartice nad Odrou **souhlasí** se zapojením Základní škola a Mateřská škola Bernartice nad Odrou, příspěvková organizace, jejichž zřizovatelem je obec Bernartice nad Odrou, do provedení aktualizace "Strategického rámce Místního akčního plánu do roku 2025" v území obce s rozšířenou působností Nový Jičín, které nebude pokryto projektem MAP III z výzvy č. 02_20_082 Akční plánování v území.

17/21
Zastupitelstvo obce Bernartice nad Odrou **stanovuje** počet členů Zastupitelstva obce Bernartice nad Odrou pro volební období 2022 až 2026 na "11".

V Bernarticích nad Odrou dne 1.6.2022

Dovolená lékaře

V termínu od 7. července do 29. července MUDr. Šrámek neordinuje. Pouze akutně nemocné ošetří MUDr. Šimíčková v ordinaci v Suchdole nad Odrou. MUDr. Šimíčková nebude léky trvalé medikace předepisovat, proto si je prosím nechejte s předstihem předepsat ve své ordinaci.

Ordinační hodiny MUDr. Šimíčkové v Suchdole n/O, tel. 556 736 905

Pondělí	8.00 – 11.00 hodin
Úterý	13.00 – 16.00 hodin
Středa	8.00 – 11.00 hodin
Čtvrtek	8.00 – 11.00 hodin
Pátek	8.00 – 11.00 hodin

Zájezd seniorů

V úterý 24.5.2022 jsem se po dvou letech zúčastnila zájezdu, který nám seniorům umožnili pracovníci obecního úřadu, za což jim patří velký dík. Nejprve jsme navštívili dominantu Vsetína zámek ze 17. století. Od průvodkyně jsme se dozvěděli něco o historii zámku, obdivovali jsme se zručnosti žen, jejichž vystavené krajky nás doslova uchvátily. Z šedesát metrů vysoké vyhlídky byl překrásný výhled na celé město. Na oběd jsme se přesunuli do Rožnova pod Radhoštěm. Následovala návštěva výrobny ručně zhotovovaných svíček. Každý obdržel jednu malou a mohl si

vyzkoušet jejich barvení. Tuto jsme si mohli ponechat. Samozřejmě nezůstalo jen u ní. Málokdo odolal bohaté nabídce překrásně zdobených svíček v místním obchůdku a téměř každý si nějakou zakoupil. Poslední zastávka byla ve Valašské provozovně Masného průmyslu Krásno, spol. s r.o. Byl promítnut film z vesnické zabíjačky, nám všem tak dobře známé. Také nás seznámili s historií firmy. Při tom jsme konzumovali připravené „vzorky“ jejich produktů a zapíjeli je pivem vyráběného speciálně pro tuto společnost.

Konečně se dostávám k tomu podstatnému. Chtěla bych jménem všech spokojených účastníků zájezdu poděkovat paní Věrce Košťálové. Celým zájezdem nás starostlivě provázela a my se tak mohli cítit po celou dobu velmi příjemně. Poděkování patří i jejím pomocníkům panu Ivanu Košťálovi a paní Jarce Bayerové. Už teď se těšíme na další cestovatelské zážitky, které nás snad čekají i v příštím roce.

Jarmila Dreslerová

Z NAŠÍ ŠKOLY A ŠKOLKY

Oslava Dne dětí

Mezinárodní den dětí jsme ve školce oslavili Putováním za pokladem. Hledali jsme správnou cestu podle naznačených symbolů a plnili úkoly. Mravenečci se vydali do lesa k myslivecké chatě, Včeličky na horní konec. Sluníčko nám po propršené noci krásně svítilo, a tak nám bylo moc dobře. Těšili jsme se na cíl cesty a slíbený poklad. A představte si, že jsme jej po velkém hledání našli… a stál za tu námahu.

Za MŠ Lenka Mičulková

Odpoledne s maminkou

Oslavu Svátku matek jsme z důvodu velké nemocnosti dětí museli odložit až na poslední květnový den. Maminky se však dočkaly – děti pilně vyráběly dárečky, kreslily a lepily přáníčka, nacvičovaly básničky, písničky a tanečky. V den besídky připravovaly sladké, slané i zdravé pohoštění. Maminkám zazpívaly písničky, zarecitovaly básničky a předvedly, co se ve školce naučily. Také každý svou maminku vyzval k tanci a zatancoval si s ní. Po sladké puse a předání dárečků každý usadil svou maminku ke stolu a naservíroval jí talířek s občerstvením a pití. Děkujeme maminkám, že jsme s nimi a s dětmi mohli prožít krásné odpoledne.

Za MŠ Lenka Mičulková

Výlet na Jarošův statek

Ve čtvrtek 9. června 2022 jsme prožili úplně jiný školkový den. Ráno se děti scházely s batůžky na zádech a čekali jsme na příjezd autobusu, který nás odvezl do Studénky na Jarošův statek. Paní kuchařky nám nabalily výbornou svačinku a ovoce. Na statku se nám věnovala paní instruktorka Petra, která nás poučila o bezpečnosti a chování při návštěvě u zvířátek. Ukázala nám celý statek a řekla nám, jak o zvířátka na statku pečují, čím je krmí. Vyrobili jsme si zápich – ptáčka z kartonu a přírodnin, také jsme jeli na ponících Dominovi a Lancelotovi. Pohladili jsme si další koníky a oslíka Karkulku – toho jsme slyšeli i hýkat (a byl to teda pořádný rámus). Viděli a vodili jsme také cvičené králíčky Olivera, Lili a Tedíka,

kteří uměli přeskakovat překážky. Pomazlili jsme se s morčátky Jasmínkou a Zuzankou, vyzkoušeli jsme si cvičiště pro koně. Ještě jsme měli v plánu pomáhat vyčistit koníkům boxy, ale to nám překazila bouřka a velká průtrž. Naštěstí už byl čas vrátit se zpátky do školky, a tak jsme nastoupili do autobusu a za doprovodu kytary prozpěvovali písničky – sláva, nazdar, výletu, zmokli jsme a už jsme tu… a nejen tuto… Vrátili jsme se unavení a hladoví, ale plní zážitků.

Za MŠ Lenka Mičulková

Expedice za poznáním

V úterý 7.6.2022 nás čekala cesta do Olomouce do Pevnosti poznání.

Tentokrát nebyl žádný autobus, který by nás nabral u dveří školy a dovezl až na místo. Cestovali jsme vlakem, naštěstí bez přestupování, takže jsme do Olomouce dojeli všichni☺.

Asi dva kilometry jsme šli rozkopaným městem, než jsme dorazili k Pevnosti poznání. Tam se děti rozdělily do skupin a mohly procházet všemi expozicemi. Podívaly se i do laboratoří, vyzkoušely si např. malování ledem, působení vody na poskládaný papír, míchání barev duhy atd.

V expozicích si osahaly jednoduché nástroje, prošly se žílami, mozkem, vešly do oka, proletěly se na vážce z pravěku…..

Bylo tam toho hodně, stejně jako lidí, kteří měli stejný nápad na výlet jako my.

Ve vlaku si děti skládaly zakoupené Rubikovy kostky, takže jim cesta uběhla velmi rychle.

I počasí bylo super, prostě výlet se vydařil.

Třídní učitelka Eva Petrová

SPOLKOVÉ AKTIVITY

Dětský den

V sobotu 4. června uspořádala TJ Sokol Bernartice nad Odrou ve spolupráci s Obcí Bernartice nad Odrou, spolkem Myslivců, Hasičů a Zahrádkářů Dětský den.

Za podmračeného počasí se sešlo 60 dětí i v doprovodu rodičů a vydali se vytýčenou trasou v okolí Bernartic nad Odrou, na které byla připravena různá zajímavá stanoviště. Hned na startu po úvodním slovu Dušana Glogara a Aleše Hubra se všichni seznámili s mapkou trasy se stanovišti. Každý účastník obdržel pití a oplatku na cestu a mohlo se vyrazit. Na každém stanovišti pak děti plnily připravené úkoly a dovednosti pod dohledem nejen členů TJ Sokol. Hned v úvodu měla stanoviště základní škola (paní ředitelka Jana Kociánová, paní učitelky Eva Grulichová, Eva Štefková, Petra Gavlasová a Hana Sperathová). Druhé v pořadí na multifunkčním hřišti měl TJ Sokol sportovní stanoviště (Ladislav Glogar, Dušan Glogar, Libor a Ilona Stavinohovi). Třetí tamtéž obsadil florbalový oddíl Bernatských Bobrů (Aleš Hubr, Šimon Horut, Adam Klos, Dominik Volf a Jan Grulich). U vrbiček na Hůrku bylo stanoviště Mozkovna (Eliška a Marek Milatovi). Kousek dál u lesa se nacházelo stanoviště Bystroočko (Petra a Zuzana Hubrovy a Nela Nelhyblová). Krátkou procházkou se došlo k myslivcům, kde byla možnost malého občerstvení. Každý měl možnost si opéct špekáček a vystřelit ze vzduchovky i malorážky (Vlastimil, Alena a Adam Šimíčkovi, Alena a Petr Bršťákovi, Martin Šimíček). Od myslivců se vracelo zpět k Bernarticím kolem Horákova obrázku, kde měla stanoviště Hanka Krupičková s vojenským panákem. Předposlední na trase bylo stanoviště Pavučina (Kamila a Lukáš Kutějovi). Posledním stanovištěm na trase bylo v cíli U Bříz - PingPong (Petra a Jarek Hašovi). U Bříz byl také výdej občerstvení a nápojů ve Floriánku (Jiří Grulich, Tomáš Staněk, Jana Staňková, Andrea, Eliška a Bronislava Milatovy, Marie Karafiátová, Monika Martinátová a Jan Košárek). Příjemným zpestřením byla prezentace složek Policie ČR a Městské policie z Nového Jičína. Hbitý zásah našich hasičů (Patrik Dresler, Libor Gavlas, Pavel Kroupa a Petr Hanzelka) udělal pomyslnou

tečku připravenému programu. U Bříz dětem hrála hudba a některé se i odvážily tancovat.

I přes ranní nevlídné počasí se program Dětského dne vydařil a děti byly spokojeny. My organizátoři tím pádem také 🙂

Děkujeme všem složkám i jednotlivcům, kteří se na akci aktivně podíleli, za příjemnou spolupráci a velmi úspěšný výsledek povedené akce.

Samostatný velký dík patří našim spoluobčanům, kteří zajistili posečení plánované trasy v polích (Martin Karafiát, Jiří Bayer a Zdenek Bayer)

Za TJ Sokol Bernartice nad Odrou Aleš Hubr

Poděkování

Ráda bych poděkovala organizátorům letošního ročníku Dne dětí. Díky za nápadité disciplíny, příjemnou procházku, občerstvení, doprovodný program a přátelskou atmosféru. Cením si toho, že věnujete svůj volný čas a energii nám ostatním. Akce jsme se s dětmi zúčastnili poprvé a společný čas jsme si velmi užili!

Tereza Veřmiřovská

Ukončení sezóny florbalového oddílu Bernatských Bobrů

V neděli 22. května proběhlo v tělocvičně rozloučení se sezónou 2021 – 2022. Společně jsme se s dětmi domluvili, že bychom poslední florbalový trénink udělali v jiném stylu než standardně. Ihned padl návrh, že by si děti rády zahrály florbal proti svým rodičům. Nápad byl za všeobecného veselí všemi přijat a rodiče byli informováni, aby dorazili spolu s dětmi na trénink a sportovně se vystrojili.

Zajistila se hudba, občerstvení a něco málo sladkostí. Sešlo se dvacet dětí a dvacet dva rodičů. Týmy se rozdělily tak, aby děti hrály proti svým rodičům. Hrálo se ve dvou kategoriích - mladší děti a starší děti. Výrazně větší výkon potom museli podat rodiče, kteří měli děti v obou kategoriích ☺. Děti si hru moc užívaly, ale ani jejich rodiče se vůbec nechtěli nechat zahanbit. Chvílemi hra připomínala opravdový turnaj a oba týmy hrály naplno. Padla řada branek na obou stranách. Nebylo však vůbec důležité, kdo vyhrával, nebo prohrával. Důležité bylo, že se dětem i rodičům zábava moc líbila a hru si opravdu užívali.

Po ukončení vzájemných zápasů a krátké pauze na vydýchání bylo dětem předáno Čestné uznání za reprezentaci oddílu Bernatských Bobrů v sezóně 2021 - 2022. Těm, kteří se nemohli zúčastnit, byla uznání předána později osobně. Všem rodičům, kteří se aktivně zapojili do přípravy, děkujeme.

Letos se náš oddíl BeBeček neúčastnil žádné soutěže. Zahráli jsme si pouze jedno přátelské utkání proti TJ Sokol Pustějov. Řada konkurenčních družstev se rozpadla a přestala hrát. My bychom se chtěli příští rok případných turnajů aktivně zúčastnit třeba i v obou kategoriích. Starší kategorii bychom však museli posílit případnými novými zájemci, anebo přemluvit kamarády/kamarádky, kteří z různých důvodů ukončili členství, aby zase přišli za námi.

Stanovili jsme si také cíle pro sezónu 2022 – 2023:

1. Sehnat nového pomocného trenéra
2. Rozšířit členskou základnu starších dětí pro případné turnaje
3. Zajistit týmy z okolí pro účast na turnajích

4. Uspořádat alespoň dva turnaje u nás v Bernarticích nad Odrou
5. Do organizačního týmu zapojit více dospělých

Za florbalový oddíl Bernatských Bobrů Aleš Hubr, trenér

Kácení máje

V pátek 27. května 2022 proběhlo tradiční kácení máje. Počasí nám sice moc nepřálo, ale i tak se před hasičskou zbrojnicí sešel opravdu velký počet lidí. Hasiči připravili tradičně bohaté občerstvení a pěknou tombolu. Hlavní cenou byla pokácená májka a tu ještě v ten večer naši chlapi odnesli vítězi na ramenou až domů. Samotné pokácení si vzali na starost odborníci z našich řad, což bylo i vidět a máj spadl na centimetry přesně, kde měl. 50 kg uzených žeber zmizelo během chvilky, a tak přišla vhod i zelňačka, kterou jsme hned poté z vývaru připravili. Před hasičskou zbrojnicí se ve velkých párty stanech posedělo až do pozdních večerních hodin.

Věřím, že se zúčastnění všichni dobře pobavili a už teď se těší na kácení příští rok.

za hasiče Tomáš Horut

Hasičská soutěž dětí

V sobotu 28. května 2022 jsme před obecním úřadem pořádali po dvou letech opět hasičskou soutěž mladých hasičů v kategoriích mladší a starší žáci. Počasí nám velmi přálo a úderem půl druhé odpoledne, mohla naše soutěž vypuknout.

Mimo sbory z našeho okrsku z Janovic, Palačova, Petřkovic, Starojické Lhoty, Hůrky a Jičiny k nám dorazili i hasiči z Perné, Přibora a Louček u Oder. Naší hasiči měli v kategorii mladších i starších žáků dvě družstva.
Tentokrát ovšem platilo, že doma se nevyhrává. V kategorii mladších žáků jsme obsadili dvanácté a třinácté místo. Vyhráli hasiči z Perné. V kategorii starší žáků to bylo lepší a skončili jsme čtvrtí a devátí. Tuto kategorii vyhráli hasiči z Jičiny. Sezóna ještě pokračuje a věřím, že se úspěchy dostaví jinde.
Děkuji divákům, kteří přišli a velmi nahlas podpořili své domácí hasiče a hasičky. A především děkuji naším členům, kteří se o děti takhle starají a všemu je učí. Každý týden od začátku května do konce června máme s dětmi tréninky a každý víkend někde soutěž. Jsem nesmírně rád, že u nás máme lidí, kteří se dětem tak moc věnují. Děti nám to zase vracejí svými výsledky, zapálením pro hasičský sport a pro činnost v kolektivu, která je v dnešní době tak moc důležitá. Vidět zářící oči dětí při vyhlašování výsledku, je to nejhezčí ocenění pro nás trenéry.

za hasiče Tomáš Horut

Ukončení fotbalové sezóny 2021/22

Jarní zápasy této fotbalové sezóny jsou zdárně odehrány. Jsme rádi, že bylo nakonec možné odehrát všechna soutěžní utkání celé sezóny v obou věkových kategoriích (mladší žáci a starší přípravka). Celkem bylo tedy odehráno 18 utkání, konečné tabulky vypadají takto:

Mladší žáci (U13)

Pořadí	Družstvo	Zápasů	Výhra	Remíza	Prohra	Skóre	Body
1.	Odry/ Jakubčovice	18	18	0	0	160:19	54
2.	Hl. Životice/ Pustějov	18	13	2	3	66:36	41
3.	Velké Albrechtice	18	10	2	6	85:40	32
4.	Spálov	18	9	2	7	69:61	29
5.	**Bernartice**	**18**	**7**	**0**	**11**	**56:66**	**21**
6.	Jeseník	18	6	3	9	54:65	21
7.	Bartošovice/ Sedlnice	18	6	3	9	47:67	21
8.	Vražné	18	6	3	9	68:96	21
9.	Kujavy	18	3	3	12	54:120	12
10.	Kunín	18	3	0	15	27:116	9

Starší přípravka (U11)

Pořadí	Družstvo	Zápasů	Výhra	Remíza	Prohra	Skóre	Body
1.	Mošnov/ Skotnice	18	17	0	1	285:45	51
2.	Suchdol	18	15	0	3	263:98	45
3.	Bartošovice / Sedlnice	18	14	1	3	161:96	43
4.	Libhošť	18	8	2	8	154:157	26
5.	Pustějov / Hl. Životice	18	7	4	7	102:109	25
6.	Studénka	18	7	0	11	164:186	21
7.	Fulnek	18	6	2	10	138:166	20
8.	**Bernartice**	**18**	**5**	**2**	**11**	**112:172**	**17**
9.	Děrné	18	5	1	12	120:170	16
10.	Rybí	18	0	0	18	64:364	0

Nyní nás čeká letní přestávka a koncem srpna bychom měli opět začít trénovat a odstartovat novou sezónu. V příští sezóně by nás měli reprezentovat hráči v těchto věkových kategoriích:

MLADŠÍ ŽÁCI

- Ročník narození 2010 -2013
- Aktuálně máme 16 hráčů (14 chlapců a 2 dívky)
- Hraje se systémem 7 hráčů + 1 brankář
- Trenér Jiří Grulich, tel. 607138391

MLADŠÍ PŘÍPRAVKA

- Ročník narození 2014 a mladší
- Aktuálně máme 7 hráčů (6 chlapců a 1 dívka)
- Hraje se systémem 4 hráči + 1 brankář
- Trenér Tomáš Segeťa, tel. 603369639

Termíny tréninků a zápasů budou s předstihem oznámeny v průběhu srpna. Pokud by měl někdo další z kluků i holek zájem přidat se do naší party fotbalistů, neváhejte nás kontaktovat, případně se přijďte podívat na trénink. Děkujeme všem hráčům za vzornou reprezentaci a taky fanouškům za podporu. Budeme se na vás těšit příští sezónu.

Za oddíl kopané TJ Sokol
Jiří Grulich

Mladší žáci – zápas proti Hladkým Životicím/Pustějovu

Starší přípravka a mladší žáci – závěrečný přátelský zápas proti rodičům

RŮZNÉ

Prázdninové toulání Poodřím pro malé i velké

Území Mikroregionu Odersko, Regionu Poodří, Bílovecka a měst Fulneku, Studénky a Klimkovic, to vše je turistická oblast Poodří, oblast bohatá na přírodní atraktivity i památky, protkaná sítí cyklotras a stezkami pro turisty.

K výjimečným místům této turistické oblasti patří Flascharův důl, jeden z pouhých dvou přístupných břidlicových dolů v republice. Prohlídka důlního díla z přelomu 19. a 20. století, která se nachází v lokalitě Nový Svět u Oder, určitě stojí za to! Kromě jiného tu poznáte černočernou tmu i pocit, že někde tady přece musejí žít skřítci…

Nejste daleko od pravdy. Poodří je opravdu pohádkové a skřítci, víly a mnohé další bytosti našli svůj domov už ve čtrnácti objektech! Záchrannou stanici v Bartošovicích osídlil skřítek, jenž umí léčit zvířata a stromy, v tamním zámku na malé i velké návštěvníky čeká víla, jíž se říká Bartošovická Rusalka. Rodný dům J. G. Mendela ve Vražném-Hynčicích obývá skřítek Kulihrášek, vodní mlýn Wesselsky v Loučkách u Oder hlídá Rarášek a oderskou Katovnu, bývalé městské vězení, obývají skřítci Prutníčci.

Princeznu Terezku můžete spatřit v infocentru ve Fulneku a další skřítky, vodníka Puškvorečka a Plamínka, pak v muzeích ve Skotnici a Sedlnicích. Svého skřítka Větroplacha má i Balerův větrný mlýn ve Spálově. S vílou Zitěnkou v Jeseníku nad Odrou si můžete vyrobit vlastní sirup.

V Pohádkovém sklepení muzea v Bílovci se už zabydleli kouzelní skřítci Picmoši, jejichž rodinku tvoří Apolenka, Madlenka, malá Dorotka či Jozífek. Skřítků se zdejší sklepení jen hemží, stačí se pozorně dívat! Se skřítky si můžete prohlédnout i dřevěný větrný mlýn na Nových Dvorech nad Bílovcem.

Questing trasu u zámku ve Studénce hlídá Bludička Kotvička a v infocentru v Sedlnicích přebývá víla Sněženka, která na jaře hlídá koberce sněženek v nivách řeky Odry. A do Klimkovic už za veverkou Augustinkou dorazil i cestovatel Floriánek Všudybyl.

Děti dostanou na začátku putování Pohádkovým Poodřím Vandrbuch – pohádkový pas. Když malí držitelé pasů navštíví 7 skřítků a splní jejich úkoly, budou mít Vandrbuch vyplněný a mohou se těšit na divadýlko. Ostatně zdejší skřítkové mají už i své vlastní pohádky na YouTube – Pohádkové Poodří!

Bližší informace a zajímavosti ze života skřítků a další tipy na výlety můžete nalézt na Facebooku a webových stránkách turistické oblasti Poodří.

www.poodri.com FB Pohádkové Poodří, FB Poodří – Moravské Kravařsko,

www.flascharuvdul.cz

HISTORIE

Pomístní jména – dolní konec směrem ke Kunínu

(ve Zpravodaji Květen 2022 došlo k chybnému uvedení nadpisu u Pomístních jmen, správně mělo být: Pomístní jména - dolní konec, směrem k Jeseníku nad Odrou)

Vrchovina je pole po levé straně silnice do Šenova před zatáčkou, které se říká Ludvíkova (před mnoha lety se tu na motorce zabil Ludvík Šlejzar).

Drahy zastavěná část obce, ulice začíná u č. p. 12 a směřuje k polím. Název je odvozen podobně jako Dražka od místa, kudy se honíval dobytek (dráha či hraniční pruh pro průhon dobytka).

Púšťa pole za č. 19 a 16. Název vznikl možná už při osídlování obce, kdy vzniklo Krasno. Les, který se táhl od Šenova k Jeseníku, byl postupně kácen a snad po nějaký čas tvořil přirozenou hranici mezi starými osadníky v Krasně a novými ve zbytku obce. Bylo to území nikoho s pustým lesem, prorostlým křovinami – odtud název púšťa. Další vysvětlení vzniku názvu přináší období morových let (kolem roků 1400 a 1600), kdy ubylo lidí a pole neměl kdo obdělávat. Také po tatarských nájezdech po roce 1241 došlo k úbytku obyvatel a naše i okolní obce byly zpustošeny a pole pustla.

Pavlíkova pískovna, těžba písku

Pavlíkova pískovna, skládka odpadu

Pavlíkova pískovna, dnes tam stojí nový dům a kolem roste lesík. Původně tu byla pískovna, kde se těžil písek a štěrk. V roce 1966 při povodni místo zaplavila voda, svah se strhl a těžba byla ukončena. Potom se tu léta vozil různý odpad. Místo dokonce fungovalo jako legální skládka pro odpad z domácností, než byly koncem osmdesátých let minulého století zavedeny popelnice. Potom bylo vše zrekultivováno. Podobných skládek bylo v obci více. Podle zápisu v obecní kronice z roku 1977 můžeme zjistit, že koncem září provedli pracovníci okresní vodohospodářské správy a okresní hygieny kontrolu skládek odpadů v obci – v Pavlíkové pískovně, v Padolách, v Hrabí a v Kutinách. Skládky v Padolách, Kutinách a Hrabí se musely ihned zrušit. Ponechána byla jen skládka v Pavlíkové pískovně do doby, než všechny domácnosti obdrží popelnice. Zajímavostí bylo, že z Pavlíkové pískovny jezdily dříve koňské povozy s pískem potokem, který vede od Panského kopce, protíná Drahy, teče kolem pískovny a do Teplice se vlévá pod č. 16. V potoku nebývalo moc vody a na pevnou silnici to tak bylo nejblíže. V zaplavené pískovně se dříve i bruslívalo.

Dreslerova pískovna na Drahách za č. 89, těžil se tu písek pro potřeby cementárny č. 117, kde se vyráběly betonové roury, speciální uzávěry na komíny a betonové žlaby.

Na Zábřehu, Zábřeh, pole za Starým mlýnem. Stejně jako Sedlisko je to zřejmě nejstarší obdělávané území obce. Původní obyvatele Krasna zde zakládali svá první políčka. Na Zábřehu stával v roce 1608 medový srub, který patřil k č. 27

Hluboká cesta odděluje Zábřeh a Púšťu. Dříve to byla součást jedné větve Jantarové stezky, která sloužila pro dopravu zboží z Haliče do Uher. Dnes z cesty zbyl jen hluboký zářez v terénu, po obou stranách porostlý stromy. Zbytek cesty, která vedla šikmo přes pole k Šenovu je zaoraný.

Edušův kříž byl postaven na památku ničivého krupobití a povodně 26. července 1756. Silná bouřka přišla od Šenova kolem třetí hodiny ráno a zasáhla celou obec, nejvíce pak zpustošila Krasno, zejména pole gruntů č. 27 a 19. Zralé obilí bylo pobito vrstvou krup, silnou až 30 cm. Původní dřevěný grunt č. 27 z roku 1550 nános bahna a vody zničil a byl neobyvatelný. Jeho majitelé museli vystavit nový a na jiném místě (stojí tam dodnes). Trvalo patnáct let, než se jim podařilo obnovit hospodářství. Nikdo nečekal, že se stejná situace zopakuje 24. června 2009. Kříž byl za ta léta několikrát obnoven, naposled v roce 1968, kdy byl pořízen zcela nový. V roce 2009 byl opraven. V roce 2016 do něj uhodil blesk a musel být znovu opravován. Poslední opravou prošel letos na jaře.

V lesíku pod Edušovým křížem, ve svahu po pravé straně silnice byly při těžbě štěrku a písku na stavby v roce 1898 nalezeny pravěké předměty až z doby bronzové. V místě prvních chat na Starém mlýně bylo objeveno snad obětiště a zbytek praporu. Další nálezy se odkryly při kopání přípojky vody pro stavbu vepřína ve svahu pod č. 6 v roce 1961. Všechny nálezy svědčí o velmi dávném osídlení území naší obce. Některé předměty jsou uchovány v depozitáři Národního muzea v Praze.

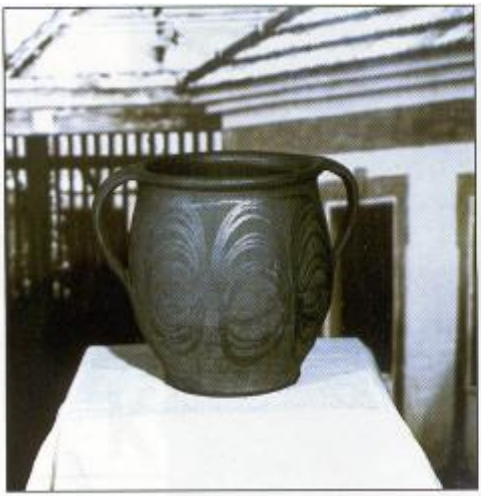

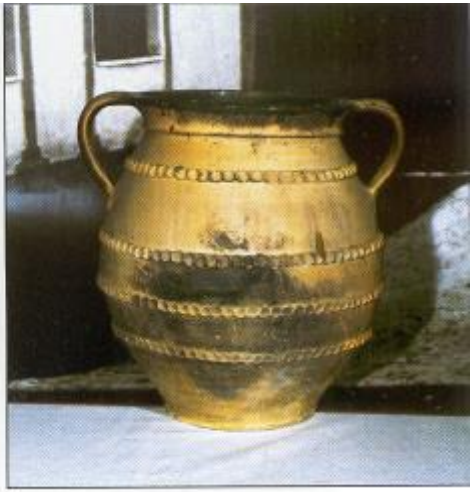

nádoby z žárového hrobu, uloženy v Národním muzeu v Praze

Edušův kříž, rok 2009 *rok 1979*

Starý mlýn, Na Starém mlýně. Starý mlýn byl vodní mlýn na Odře, který stával v místě, kde se dnes potok Teplica vlévá do Odry. Vysokému břehu s lesem po pravé straně silnice k Suchdolu nad Odrou se také říká Starý mlýn nebo na Starém mlýně.

Kopanica je svah k silnici a Odře, kde dnes stojí několik chat. Dříve to bylo místo k sáňkování.

chaty na Kopanici pod Starým mlýnem, stejné místo před výstavbou chat rok 1957

Záruby pole nad Kopanicí.

Mrlíkova studánka byl pramen dobré pitné vody, který vyvěral ze břehu nad Odrou, před splavem. Studánku upravil a udržoval pan Hynek Mrlík, majitel první chatky. Pro vodu sem chodívali všichni chataři i obyvatelé Lesního mlýna. Postupně se voda začala ztrácet, až přestala téct úplně. Studánku nakonec poničili vandalové a teď po ní není ani památky.

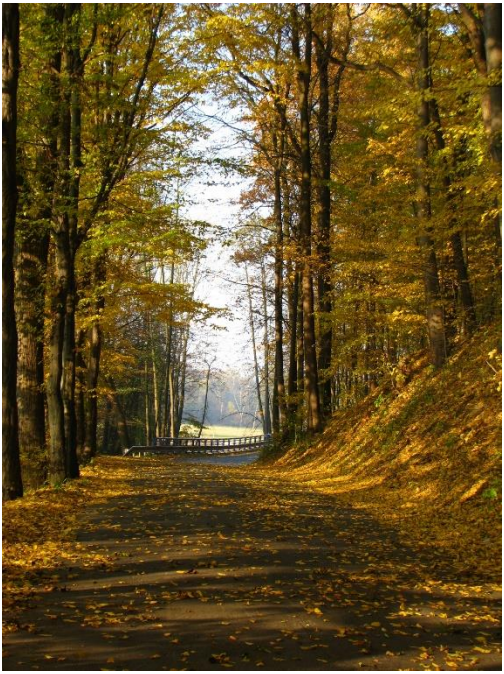

cesta od chat k Lesnímu mlýnu, za zatáčkou vpravo ve svahu bývala Mrlíkova studánka

Neřadovy Tatry, Strání, dříve svah nad Lesním mlýnem (lyžovalo a sáňkovalo se tu), dnes zalesněno

Neřadovy Tatry, pole před ním je Volový rybník

Bařiny, les za Lesním mlýnem, bažinatá půda. Bohaté prameniště vody, které celé dvacáté století zásobovalo pitnou vodou nejen nás, ale i Nový Jičín a okolí.

Horní nebo Volový rybník, dříve chovný rybník, dnes pole hned za Lesním mlýnem po pravé straně silnice do Suchdolu, při rybníku na louce stála stáj pro panský dobytek (voly), odtud jeho název. V devatenáctém století tu býval i velký seník.

Hrázka, hráz mezi Dolním a Horním rybníkem. Poblíž Hrázky jsou dodnes pozůstatky kráterů po bombách, které sem shodilo americké letadlo

v srpnu 1944, aby si odlehčilo nebo snad ve snaze poničit vysoké napětí. Tenkrát tam již byly postaveny stožáry pro vedení elektriky, ale dráty ještě nebyly nataženy. Z bombardéru to však nebylo patrno. Celkem tam dopadlo devět bomb, jedna dokonce doprostřed silnice těsně u Hrázky. Někteří pamětníci si to pamatují a o události vyjde článek v časopise Poodří.

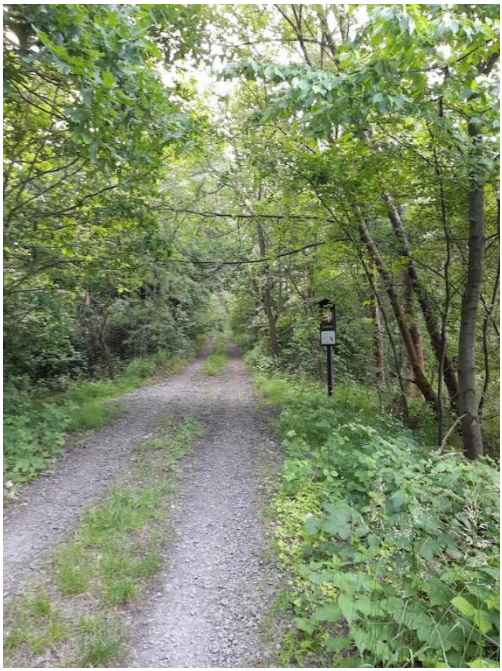

Hrázka

krátery po bombách jaro 2022 *krátery rok 1944*

Dolní rybník, nejstarší chovný rybník už z 16. století na našem katastru, dnes zalesněný. V rybnících se chovaly především kaprovité ryby, a protože nestačila násada z místních malých rybníků, dovážela se z Ostravice a Olše.

V prdleňu, hranice katastru obce, konec dolního rybníka, těsně u trati Jičinky, močálová půda, odkud odcházely plyny.

Na Kunvaldsku, Kunvaldský les, pozemky patří do katastru Kunína. Dříve byly pronajímány usedlíkům z Bernartic.

Lázy, Laze, louky na Kunvaldsku za lesem Bařiny. Sekala se tu tráva a sušilo seno pro dobytek.

Jičinka, hranice katastru obce s Kunínem, kterou tvoří železniční trať ze Suchdolu nad Odrou do Nového Jičína. Bývala tam vlaková zastávka na znamení, kterou využívali obyvatelé Krasna a Jičinkou jezdívali do Nového Jičína.

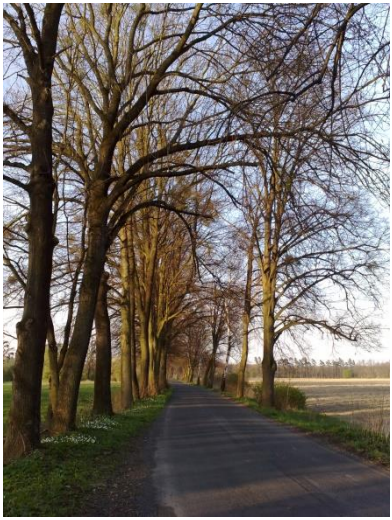

cesta za Lesním mlýnem

Jistě se mnou budete souhlasit, že je v naší obci krásně. Snad Vám popis různých míst v obci pomůže poznat ji ještě lépe.

Zapsala: Ilona Stavinohová, kronikářka obce

Údaje čerpány z kronik obce Bernartice nad Odrou, knih Zaváté stopy a Bernartice nad Odrou a vzpomínek Aloise Šimíčka.

Foto: archív obce Bernartice nad Odrou a soukromý archív Aloise Šimíčka

Pokračování příště……..

Ilona Stavinohová, kronikářka obce

INZERCE

LETNÍ KINO

ve spolupráci s obcí Bernartice nad Odrou Vás zveme
do letního kina na velkém plátně

Termín: sobota 9. července 2022 od 20:00 hod.

Nabídka filmů:
Deníček moderního fotra
Zátopek
Vyšehrad: FYLM
Betlémské světlo

Vyberte si jeden ze čtyř filmů a hlasujte
na facebooku HOSPŮDKA NA ODŘE
nebo prostřednictvím hlasovacích lístků v Hospůdce na Odře.

Film který si vyberete budeme promítat 9.7..2022.
K tomuto promítaní pro Vás chystáme spoustu dobrot k zakousnutí
a čepované pivečko.

Co si vzít s sebou? Deku, křesílko či podložku pod zadek,
ale hlavně dobrou a pohodovou náladu.

TĚŠÍME SE NA VÁS!!!

Bernartice nad Odrou

facebook.com/hospudkanaodre hospudkanaodre Hospůdka na Odře

Kontaktní informace

Obecní úřad

Web: www.bernarticenadodrou.cz
Bankovní spojení: KB Nový Jičín
Číslo účtu: 23325801/0100

Daniela Horutová, správní pracovnice
Tel.: +420 556 708 522, +420 602 630 764
E-mail: obec@bernarticenadodrou.cz

Ing. Michaela Kunetková, účetní a správce rozpočtu
Tel.: +420 556 715 216
E-mail: ucetni@bernarticenadodrou.cz

Jarmila Bayerová, správce kulturního domu
Tel.: +420 605 780 395

Pavel David, údržba
Tel.: +420 731 452 946

Pošta + pokladna a podatelna obecního úřadu

Věra Košťálová, správní pracovnice a pracovnice přepážky
Tel.: +420 556 715 217
E-mail: obec-posta@bernarticenadodrou.cz

Starosta

Tomáš Horut
Tel.: +420 556 715 215, +420 732 954 331
E-mail: starosta@bernarticenadodrou.cz

Místostarosta

Michal Prašivka
Tel.: +420 732 575 361
E-mail: michal.prasivka@tznj.cz

Hasičská soutěž dětí

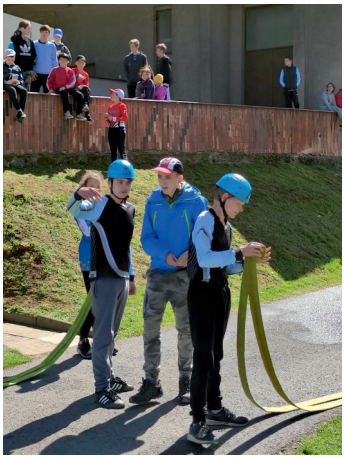

Obecní úřad v Bernarticích nad Odrou
ve spolupráci se zastupiteli a místními složkami
Vás srdečně zvou na

Den obce

SOBOTA 25. června 2022

od 14.00 hodin

v areálu „U Bříz“ v Bernarticích nad Odrou

PROGRAM:

14:00	Reprodukovaná hudba k poslechu
15:00	Klaun Honza Krejčík
16:00	Stanleys Dixie Street Band
17:30	Mamma Mia
19:00	HOLKI
20:30	Taneční zábava hudební skupiny TTQ
21:45	Ohňostroj

16:00 – 18:00	Malování na obličej
	Pískohraní pro děti
	Trampolína
	Střelba ze vzduchovky
16:00 – 20:00	Aktivní centrum JURSKÝ PARK

Tradiční občerstvení
Vstupné: 50,- Kč
Děti předškolního věku zdarma.

Zpravodaj obce Bernartic nad Odrou - Periodický tisk samosprávného územního celku č. 06/2022 vydal dne 20. června 2022 Obecní úřad Bernartice nad Odrou, 741 01 Bernartice nad Odrou 200, IČO 600717, tel./fax 556 708 522, obec@bernarticenadodrou.cz, www.bernarticenadodrou.cz
Evidenční číslo přiděleno ministerstvem kultury ČR: MK ČR E 10229. Zpravodaj se vydává měsíčně (11 x za rok)
v nákladu 280 výtisků, roční předplatné 60 Kč nebo 5 Kč za jeden výtisk. Uzávěrka každého čísla do 13. dne příslušného měsíce.
Tisk: TISKÁRNA BRÁZDA, Hodonín, www.tiskarnabrazda.cz