zpravodaj obce Bernartice nad Odrou

Foto: Marek Tomáška

květen 2020

Stavění máje

OBECNÍ ÚŘAD INFORMUJE

Vážení spoluobčané,

pomalu se začínáme vracet k běžnému životu. Menší obavy má snad každý z nás, zda bude vše jako dřív. Každý by si to přál, ale musíme být trpěliví a věřit, že postupnými krůčky k tomu dospějeme. Rozvolňování jsou daná státem a jsou postupná. Zatím největší rozvolnění vydaných nařízení nás čeká 25. května. V tento den se také obnoví výuka v naší škole a školce s dodržováním určitých opatření pro provoz. V tento den také otevřeme naši knihovnu, ve které se také musí dodržovat vydaná hygienická opatření. Od 4. května funguje obecní úřad a pošta Partner v neomezeném provozu, s dodržováním nošení roušek v budově obecního úřadu a dezinfekce při vstupu na přepážku pošty.

Bohužel jsme byli nuceni zrušit letošní Den obce, stejně tak pouť proběhne bez pouťových atrakcí a společného shromáždění se v centru obce. Naši hasiči postavili v omezeném počtu a bez veřejnosti tradiční máj, jak jste si jistě všimli. Doufáme, že se uskuteční alespoň kácení máje, které by mělo proběhnout na konci května. (od 25. května budou povoleny venkovní akce do 300 osob)

Život v obci se ale samozřejmě nezastavil a vše začíná opět nabíhat. Důkazem toho je i otevření zahrádek před restaurací U Bříz a hospůdky U Odry. Od zmíněného data 25. května by pak měly být otevřeny i vnitřní prostory restaurace a hospůdky U Odry. Taktéž budou povoleny oslavy a svatby do 100 osob. Tímto dnem pro tyto účely otevřeme i kulturní dům. Zároveň se otevře tělocvična pro veřejnost. Vše bude samozřejmě podléhat vydaným hygienickým opatřením a především důkladné dezinfekci.

Myšlenek na to, co bychom chtěli v obci zrealizovat, opravit, či vybudovat, bylo spousta. Situace nás ale nutí k tomu, abychom vše důkladně přehodnotili a vytipovali projekty, které jsme schopni zvládnout z našeho rozpočtu. Nikdo nedokáže nyní říct, jak to bude s dotacemi do budoucna. Projekt, o kterém jsme vás informovali již dříve a který zcela jistě uskutečníme, je generální rekonstrukce jeviště v KD. V současné době probíhá výběrové řízení. Na tuto akci jsme získali dotaci z Moravskoslezského kraje ještě před vypuknutím pandemie. Celá akce je nákladná, ale s dotací ji zvládneme a budeme mít jeviště, které bude odpovídat veškerým bezpečnostním požadavkům na provoz.

Další věcí, kterou jsme zdárně dokončili, bylo dodání nového dopravního automobilu Renault Master pro naši jednotku sboru dobrovolných hasičů. (viz. dále ve Zpravodaji)

V nejbližší době bychom měli spustit nové webové stránky obce a školy, které jsou těsně před dokončením. Stávající stránky již nevyhovují zákonným požadavkům.

Doufejme, že druhá vlna nákazy, o které se mluví stále víc a víc nepřijde a jestli ano, tak v takové podobě, kterou všichni zvládneme. Do dnešního dne nemáme v naší obci žádný potvrzený případ nákazy, kéž by tomu bylo tak i nadále.

Tomáš Horut, starosta

Kalendárium

7.4. Starosta se zúčastnil ústního jednání seznámení s vytyčenými body hranic pozemku.

15.4. V KD proběhlo měření a přepočet stávající statiky střechy a ocelových konstrukcí jeviště potřebné pro realizaci generální opravy.

15.4. Proběhlo jednání v Komerční bance kvůli převodů akcií Asompo.

18.4. Zástupce firmy MOTO-TRUCK s.r.o. předal obci nový hasičský dopravní automobil Renault Master.

23.4. Starosta se zúčastnil ústního jednání svolaného stavebním úřadem k projednání umístění hospodářského přístřešku.

24.4. Na Drahách proběhla oprava starého pouličního osvětlení.

27.4. Za tělocvičnou ZŠ došlo k částečnému ořezu napadených líp.

1.5. Naši hasiči postavili před obecním úřadem máj.

5.5. Na obecním úřadě proběhlo jednání kvůli získání možné dotace na snížení energetické náročnosti KD.

6.5. Na obecním úřadě proběhlo školení zaměstnanců BOZP.

7.5. U Pomníku padlých byla položena kytice k uctění památky.

11.5. Starosta se zúčastnil ústního jednání seznámení s vytyčenými body hranic pozemku.

11.5. Bylo vypsáno výběrové řízení na rekonstrukci jeviště v KD.

13.5. Před KD proběhla reklamace zpevněné plochy.

16.5. Proběhl sběr železného šrotu.

Diakonie Broumov,

sociální družstvo

- Více na www: diakoniebroumov.czwww.facebook.com/broumovdiakonie

Seznam věcí, které můžete dát do sbírek

PROSÍME VŠE ZABALENÉ V IGELITOVÝCH PYTLÍCH

NÁDOBÍ DO KRABIC

KNIHY V SOUČASNÉ DOBĚ NEPŘIJÍMÁME, JELIKOŽ JICH MÁME NADBYTEK

- Veškeré letní a zimní oblečení (dámské, pánské, dětské)
- Lůžkoviny, prostěradla, ručníky, utěrky, záclony
- Látky (minimálně 1m^2, prosíme, nedávejte nám odřezky a zbytky látek)
- Domácí potřeby (nádobí bílé i černé, skleničky) zabalené v krabici

- Vatované a péřové přikrývky, polštáře a deky, peří
- Obuv – nepoškozená a v párech (svázaných gumičkou)
- Kabelky, batohy, drobné předměty z domácnosti
- Hračky – nepoškozené a kompletní, také plyšové
- Menší elektrospotřebiče
- hygienické potřeby
- dětské potřeby (lahvičky, dudlíky...)

VĚCI, KTERÉ VZÍT NEMŮŽEME:

- ledničky, televize, počítače, matrace, koberce – z ekologických důvodů
- nábytek
- znečištěný a vlhký textil

V naší obci se sbírka uskuteční v kulturním domě:

Pondělí	8.6.2020	8.00 – 17.00 hodin
Úterý	9.6.2020	8.00 – 15.00 hodin
Středa	10.6.2020	8.00 – 17.00 hodin

Bližší informace Vám rádi sdělíme:
Tel. : 224 317 203, 224 316 800

SPOLKOVÉ AKTIVITY

Dětský den

Vzhledem ke stávající situaci s onemocněním Covid-19, jsme nuceni akci Dětský den, plánovanou na 6. června přesunout na pozdější termín. Nezoufejte. Ihned jakmile to situace dovolí, se akce uskuteční ☺

Děkujeme za pochopení.

TJ Sokol Bernartice nad Odrou

Přespání ve věži ☺

Ahoj malí/velcí turisti ☺. Vzhledem k příznivě se vyvíjející epidemiologické situaci a s tím uvolňování nařízení vlády k opatření před …… jsme se rozhodli zopakovat akci nejen pro děti - **Přespání ve věži** - na nedalekém hradě Starý Jičín s doprovodným programem. Tato akce se uskuteční za každého počasí z pátku na sobotu 12.-13.06.2020. Sraz účastníku v Březovém hájku v 17:00 hod. Odtud půjdeme na hrad Starý Jičín pěšky. Po příchodu na hrad budeme kastelánem přivítáni a ubytováni v hradní věži. Následně se budou opékat špekáčky (špekáčky, pečivo, tácky, kečup, hořčice v ceně), a povídat různé, ne/strašidelné, historky ☺. Po setmění se můžeme vydat v záři loučí na komentovanou prohlídku po hradní zřícenině. Po prohlídce posezení u ohně a „volná zábava“. Po celou dobu k dispozici WC, pitná voda a služby místní hospůdky (dle aktuální situace v souvislosti s vládním nařízením). S sebou si každý vezme roušku a desinfekci na ruce (což je vlastně běžná součást dnešních dnů ☺), dobrou náladu, pořádný kus odvahy, karimatku, spacák, svítilnu, vhodnou obuv a oblečení, případně repelent a něco na snídani. K snídani je zajištěn teplý čaj. Po snídani, do 10:00 hod. pěší návrat domů. Cena za dítě činí 180,-Kč (není členem TJ Sokol Bernartice nad Odrou, popřípadě jakéhokoli jeho oddílu). Cena za dítě činí 120,-Kč (je členem TJ Sokol Bernartice nad Odrou, popřípadě jakéhokoli jeho oddílu). Cena za dospělou osobu činí 280,-Kč. Kapacita je omezena a proto prosíme zájemce o nahlášení konkrétního počtu dětí/dospělí do 05.06.2020 na emailovou adresu: kutej80@gmail.com Potřebné bližší informace budeme zveřejňovat prostřednictvím FB stránek TJ Sokol Bernartice nad Odrou, popřípadě hlášením v místním rozhlase.

Mějte prosím na paměti, že se akce koná za omezujících okolností a pokud bude nařízeno, budeme muset tuto akci zrušit. O zrušení akce vás budeme informovat.

Těšíme se na vás, Lukáš Kutěj

Modernizace zařízení tělocvičny

Během období, kdy naše tělocvična nemohla sloužit veřejnosti z důvodů vyhlášeného nouzového stavu, se otevřel prostor pro její další vylepšení.

Stávající tělocvičné nářadí je v tělocvičně již od jejího otevření, tj. více jak 45 let. Po kontrole stavu tohoto nářadí jsme se po dohodě s obcí a základní školou rozhodli zajistit a společně zafinancovat obměnu toho nejpoužívanějšího - švédských beden a odrazového můstku. Stávající zařízení bylo již na hraně životnosti a chtěli jsme tímto krokem předejít případnému možnému úrazu. Nově byly tedy zakoupeny dvě švédské bedny a odrazový můstek.

Zároveň proběhla modernizace stávajících sprchových baterií v chlapeckých sprchách. Baterie byly vyměněny za nové moderní sprchové sety s termostatickým ovládáním. O modernizaci tohoto zařízení včetně jeho instalace se postaral oddíl florbalu.

TJ Sokol se již dlouhá léta stará o údržbu venkovního antukového hřiště, byť v současné době se již tak intenzivně nepoužívá. Není a nebude tomu jinak zřejmě ani v letošním roce. Přesto hřiště udržujeme v provozuschopném stavu.

Za všechny tyto aktivity bych chtěl poděkovat především Aleši Hubrovi a Ivanu Košťálovi staršímu.

Za výbor TJ Sokol
Dušan Glogar

Hasičské dopravní auto

Vážení spoluobčané,

tak už ho máme doma…

A tímto nemám na mysli nic jiného, než naše nové hasičské dopravní auto. V sobotu 18. dubna nastala ta dlouho očekávaná chvíle, kdy jsme si byli převzít vytoužený dopravní automobil Renault Master pro naši jednotku SDH. Završilo se tímto více než dvouleté vyřizování dotací a plánování nového automobilu.

Již delší dobu jsem si v hlavě pohrával s myšlenkou, že bychom mohli zkusit požádat o dotaci na nákup dopravního automobilu Generální ředitelství hasičského záchranného sboru ČR. Na jaře roku 2018, kdy byla tato dotace opět vypsána, jsme společně s Vojtou Knopem přednesli tento záměr tehdejší starostce Daně Klosové. Paní starostka byla k této žádosti velice nakloněná a po vypsání

několika dokumentů a zdůvodnění, byla žádost na Generální ředitelství podána. Koncem září 2018 bylo rozhodnuto, že nám dotace bude přidělena. Na tuto dotaci od Generálního ředitelství ve výši 450.000,- Kč navazovala ještě dotace z Moravskoslezského kraje částkou 225.000,- Kč. Zbytek bude obec financovat z vlastních zdrojů. Nové zastupitelstvo obce zvolené v podzimních volbách 2018, schválilo tento záměr a potřebné dofinancování. Poté následovalo školení a nastavování technických podmínek, které nejdříve muselo schválit krajské ředitelství HZS MSK a poté ještě i v Praze GŘ HZS. Celý tento kolotoč nastavení podmínek trval až do března 2019. Jakmile jsme měli na stole všechny dokumenty a schválené technické podmínky na nový automobil, obec mohla vypsat výběrové řízení na dodavatele. Ve výběrovém řízení zvítězila firma Moto-Truck z Přerova částkou 1.220.000,- Kč. S touto firmou byla tedy v květnu 2019 podepsána smlouva na dodání auta. Bohužel jsme se zrovna trefili do roku, kdy automobilka Renault měla přijít na trh s novým modelem Master. Bylo téměř jisté, že starý model již firma nedodá a nový bude o něco později. Na podzim 2019 nám bylo firmou sděleno, že auto pro nás bude vyrobeno až po novém roce. Podmínkou dotace z GŘ bylo dodání auta do konce roku, proto jsme byli nuceni žádat o výjimku a prodloužení dotačního titulu. Generální ředitelství nám vyhovělo a posunulo termín o půl roku. V únoru 2020 naše auto konečně dorazilo do ČR a mohla začít přestavba, montáže vestavby a různé další úpravy.

Naneštěstí promluvila do všeho situace ohledně Covid-19. Firma Moto-Truck má totiž sídlo v Polsku a po uzavření hranic se řešilo, jak automobil dostat do výroby. Nakonec vše firma vyřešila a dílo se podařilo.

V tuto chvíli již je auto řádně přihlášeno a je i vyřešeno nahlášení do Integrovaného záchranného systému.

Nyní nás čeká nájezd určitého počtu kilometrů, abychom si auto vyzkoušeli, dobře zajeli a mohly se projevit případné závady.

Měli jsme naplánované žehnání nového auta a představení pro občany, ale bohužel to k vůli nařízení vlády ještě nebylo možné. Mohu vám již teď prozradit, že pokud se nestane nic nepředvídatelného, tato oslava proběhne v září.

Za nás všechny hasiče z Bernartic nad Odrou bych chtěl poděkovat bývalé starostce paní Daně Klosové, současnému starostovi panu Tomáši Horutovi a zastupitelstvu obce za vstřícnost a podporu jak finanční, tak i

psychickou. Nejen bez dotací od GŘ HZS a Moravskoslezského kraje, ale ani bez finanční podpory obce, bychom nikdy takové auto pořídit nemohli.

Automobil nám bude sloužit hlavně pro zlepšení bezpečnosti dopravy dětí na soutěže, tábor atd. Dále jej budou využívat muži i ženy a celá jednotka na přepravu osob, materiálu a na různá školení.

Takže ať nám to jezdí!!!

Za všechny hasiče

Velitel Pavel Kroupa

Stavění a kácení MÁJE

V pátek 1. května 2020 jsme u obecního úřadu stavěli „májku“. Počasí nám přálo, a tak jsme májku v úzkém kruhů hasičů zdárně postavili. Při tom jsme však tajně doufali, že tradiční kácení snad už bude moci proběhnout. Podařilo se, a tak bychom vás chtěli pozvat na tradiční kácení „májky“, které se uskuteční **v pátek 29. května 2020 od 18:00 hodin** před obecním úřadem. Budou připraveny tradiční uzené žebra a o ostatní občerstvení bude jako vždy postaráno. Přijďte se dobře pobavit.

Těší se HASIČI

RŮZNÉ

Poděkování

V současné nelehké době chceme touto cestou poděkovat našemu starostovi panu Tomáši Horutovi za jeho obětavost pro občany Bernartic nad Odrou. Z okolních vesnic víme, že není samozřejmostí pro občany zajistit a rozvést roušky a dezinfekci. Chceme také poděkovat holkám a klukům na obecním úřadě, děvčatům z prodejny Jednota a našim hasičům.

Děkujeme zahrádkáři

Nepořádek

V období karantény jsme si oblíbili výlety ke stříbrné skále. Při jedné z vycházek jsme zažili nemilé překvapení. Na místě, kde obvykle rostou petrklíče a sasanky jsme našli 31 prázdných lahví od piva a spoustu plastů. Tak jsme vše posbírali a nepořádek uklidili. Prázdné láhve jsme vrátili do obchodu a za peníze co jsme za ně získali, jsme si koupili nanuky. Stále nemůžeme pochopit, proč se někteří lidé takto mohou chovat k naší přírodě.

Terezka, Anetka a Šimon

Pouť ke cti Navštívení Panny Marie

V letošním roce připadá pouť v Bernarticích nad Odrou na neděli 31. května.

Průběh pobožností a bohoslužeb bude při této příležitosti následující:

7:30 hodin Májová pobožnost

8:00 hodin Mše svatá

10:00 hodin Mše svatá

14:30 hodin Nešpory a svátostné požehnání

V tento den je možné získat při návštěvě kostela a splnění stanovených podmínek plnomocné odpustky.

P. dr Radoslav Skupník, farář

Dětský cyklistický závod

Pořadatelé CK Suchdol nad Odrou, z.s. zvou Vás a Vaše děti na

2. ročník Dětských cyklistických závodů

Memoriálu Aloise Dohnala Suchdol nad Odrou

Startovné ZDARMA!

Kapacita: 100 dětí příp. více dle povolení vlády

Prvních 100 přihlášených dětí, které závod dokončí, dostanou za cílem medaili! První tři v každé kategorii budou odměněni výherními poháry!

Pořadatel: Cyklistický klub Suchdol nad Odrou, z.s.

kontakt na dětské závody: Radek Melichar, mob. 606 252 871

Kdy: **sobota 13.06.2020**, registrace 13.00-13:45, starty kategorií od 14.00 od nejmladších po nejstarší, s časovými odstupy mezi kategoriemi, vyhlášení a předání cen s odstupem po dojetí poslední kategorie

Kde: centrum městyse Suchdola nad Odrou

Místo registrace: před kulturním domem v Suchdole nad Odrou

Místo startu: před COOP Marketem u křižovatky Nová ulice-Komenského v Suchdole nad Odrou

Závody budou vypsány v 10-ti kategoriích:

BENJAMÍNCI ročník 2016 a mladší – Holky a kluci hodnoceni zvlášť - jen rovinka cca 100m

PŘEDŽÁČCI ročník 2014 – 2015 – Holky a kluci hodnoceni zvlášť – 1 okruh = 1,3km

MALÍ ŽÁČCI ročník 2012 – 2013 – Holky a kluci hodnoceni zvlášť – 2 okruhy = 2,6km

MLADŠÍ ŽÁCI ročník 2009 – 2011 – Holky a kluci hodnoceni zvlášť – 3 okruhy = 3,9km

STARŠÍ ŽÁCI ročník 2006 – 2008 – Holky a kluci hodnoceni zvlášť – 4 okruhy = 5,2km

Upozornění: Každý závodník může startovat pouze v jedné kategorii !!! účastníci BABY spacu nemohou startovat v dětských závodech !!!

Cyklistická přilba povinná pro všechny účastníky závodu! Každého nezletilého může přihlásit pouze zákonný zástupce starší 18-ti let!

Na základě mimořádných opatření ohledně nemoci Covid-19 se musí VŠICHNI ZÁVODNÍCI i ÚČASTNÍCI AKCE řídit nařízeními vlády, platnými ke dni pořádání závodů (roušky, odstup 2m, atd.)

Každý startuje na vlastní nebezpečí a je povinen respektovat pokynů pořadatelů. Pořadatel neručí za škody na zdraví a majetku závodníků. Toto účastník stvrzuje svým podpisem na startovní listině.

Trasa: start před COOP Marketem v centru, dále po Nové ulici a Malé straně, cíl před Muzeem Moravských bratří

Tímto prosíme obyvatele Suchdola nad Odrou, zejména Nové ulice a ul. na Malé Straně o spolupráci a ohled při průběhu závodů, tzn. 13.06.2020 v době 13:45 až cca 15.15 hodin.

Velmi děkují POŘADATELÉ

HISTORIE

Zmizelé domy

Část první

Při pročítání různých historických pramenů o naší obci objevuji zajímavosti. Patří mezi ně i osudy domů, které nenávratně zmizely v uplynulém čase…

Starý mlýn stával na louce na pravém břehu Odry, v místech, kde se do ní teď vlévá potok Teplice. Měl číslo 26. Mlýnské kolo bylo na spodní vodu,

bez náhonu. Byla to srubová budova z otesaných trámů. Mlýn byl na jedno složení (*dva kameny na sobě: běhoun a spodek, mezi kterými se zrno mlelo)*. Přistupovalo se k němu z cesty, vedoucí k Suchdolu nad Odrou, kolem byla zahrada s habrovým plotem (*pozůstatky živého plotu tam jsou dodnes v podobě vzrostlých stromů*). Základy mlýna byly odkryty při regulaci potoka Teplica v šedesátých letech minulého století. Při stavbě čistírny odpadních vod v roce 1998 tu byla v hloubce 2 metry nalezena část mlýnského kamene, zbytek dřevěného trámu a železné dláto (*uloženo na našem obecním úřadě*). Prvním majitelem, někdy kolem roku 1590, byl Ezechiel Melč. Ten zde také vybíral mýto ze soli, převážené po Jantarové stezce, vedoucí blízkým brodem přes Odru. K mlýnu byl přistaven malý dřevěný solný srub (*staříček mého dědy, František Bayer, si při bourání mlýna vzal dřevěná dvířka, protože byla zachovalá a líbilo se mu jejich praktické zavírání. Dvířka jsou dodnes umístěna ve vchodu do maštale na gruntu č. 27*). Mlynář byl dobrý hospodář, přikoupil polnosti a choval zde i krávy, ovce a prase. Později měl mlýn další majitele. V roce 1788 už nebyl obydlen, ale v roce 1791 ještě stál a mlel. Potom začal chátrat. Zbořen byl někdy mezi léty 1850 a 1860. Posledním mlynářem byl Bedřich Strnadel, svérázná postava a mecenáš, zvláště při výstavbě a vnitřní výzdobě našeho kostela.

Číslo 26 však nezaniklo. Roku 1804 bylo určeno domu vysloužilého vojína či zběha napoleonských válek Josefa Frankovitze z Litvy, který se usadil v naší obci s rodinou (*manželka Nina a dcery Marina a Irina. Dcera Irina se vdala do Nového Jičína a dceru Marinu si vzal Václav Klos z č. 4).* Josef Frankovitz si dům postavil na křižovatce na místě původního dřevěného domku, ve kterém prý v šestnáctém století bydlela kupcová, bohatá, lakomá a škaredá, říkalo se jí Zlá Můra (*pan Leopold Biskup o ní ve své knize „Zaváté stopy“ napsal pověst*). Poblíž byl také plytký brod na otevřeném potoku, který teče z horního konce (*nyní je potok pod zemí, vede rourami a u č. 34 se vlévá do potoka Teplice*). Voják byl údajně bohatý, a tak jeho dům byl zděný z cihel, velký a pokrytý břidlicí (*snad to byla první pevná střešní krytina v obci*). Stál mezi dnešními domy č. 138 a č. 221. Zajímavostí je, že dům měl původně č. 74, které bylo později přeneseno na domek na Teplici, kde bydleli Tvarůžkovi. Josef Frankovitz zemřel v roce 1809 a je pohřben na našem hřbitově. V roce 1836 byl v domě zřízen hostinec a obchod s kořením. Roku 1880 dům koupila obec a v roce 1927 jej od obce koupila rodina Handrychova. Byla zde hospoda,

řeznictví a stala se centrem společenského života v obci. Hrávala se tu divadelní představení, konaly plesy, svatby a zábavy. Od roku 1969 byla majitelem Jednota Nový Jičín, která jej využívala jako sklad různého zboží a v roce 1973 budovu nechala zbourat. Číslo bylo přeneseno na nedaleký nový dům Bečvářových. Na jeho místě stojí od roku 2009 další nový dům rodiny Neklových.

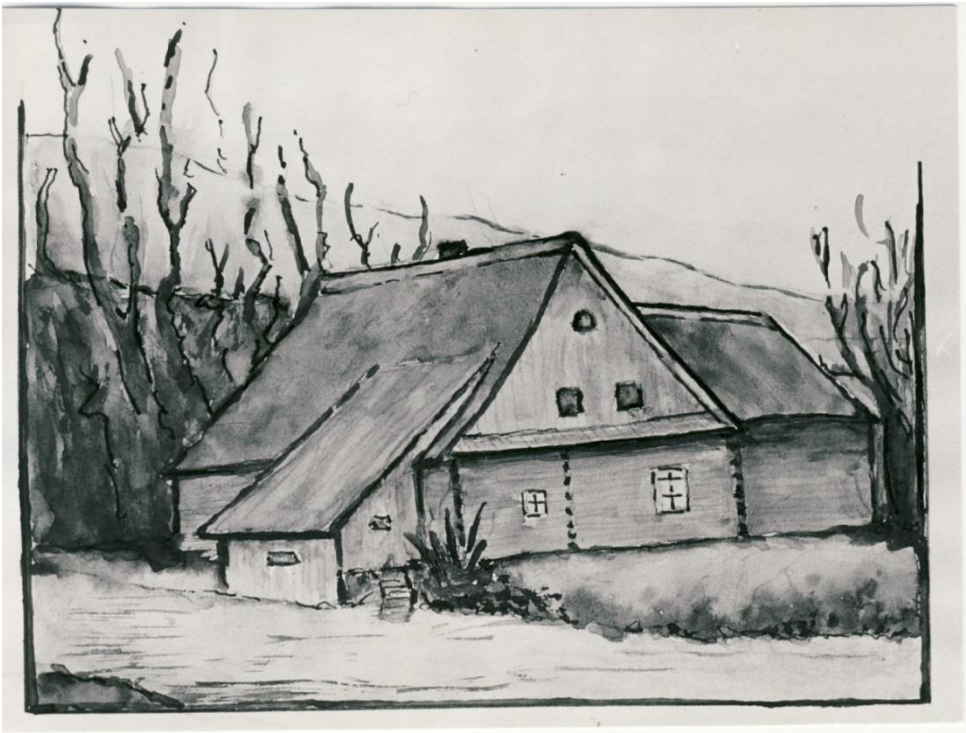

Starý mlýn, pohled od západu, kresba Leopold Biskup

Hospoda č. 26 na křižovatce druhá budova vpravo

Fojtův mlýnec, č. 28 stojí na dolním konci u potoka, pod vodárnou. Budova sloužila původně jako vodní mlýn, který byl vybudován na náhonu z potoku Teplice. Byl malý, dřevěný, na jedno složení. Vznikl zřejmě při osídlování obce, někdy před rokem 1400, kdy byl jeho držitelem Jura Rybář. Později byl převeden do majetku fojta a měl různé držitele. Z fojtova majetku byl odkoupen až v roce 1869. Srubové stavení postupně zaniklo a nahradil jej dům zděný, který je obytným dodnes. Postupně zanikl i mlýnský náhon. Mlýnec přestal mlít v roce 1948.

Na pozemku gruntu č. 29 stávala **stará valcha (***zařízení na zplšťování a vypírání sukna, poháněné vodním kolem, později sloužilo ke šrotování obilí***)**.

Vrchnost ji postavila v roce 1658 na louce poblíž fojtova mlýnce, ale pro spory s majitelem pozemku byla valcha asi po dvaceti letech zbořena a postavena na jiném místě – u Lesního mlýna. Byla předchůdcem dnešního Lesního mlýna, který zde vrchnost vystavěla kolem roku 1700, včetně splavu. Zároveň byla k Lesnímu mlýnu přistavěna katrová pila, která byla v provozu jen příležitostně a zanikla v roce 1840.

Starý obchod přiléhal k hospodě Handrychových č. 26. Budova sloužila jako obchod se smíšeným zbožím až do postavení nové prodejny Jednota v roce 1966. Potom byla zbourána a na jejím místě vyrostly dva nové domy Glogarových a Papákových.

starý obchod za č. 26

Stará hospoda, horní č. 97 stála v místě travnaté plochy mezi dnešním kulturním domem a č. 97. Byla vybudována Floriánem a Vilemínou Klosovými v letech 1871 až 1874 v místě fojtova dolu, kde byl potok a mokřina.

Hospoda sloužila až do roku 1975. Přiléhal k ní sál s jevištěm (*původní sál byl na místě stávajícího*), ve kterém se konaly společenské akce, promítaly filmy, hrála divadla a cvičilo. Po vybudování Restaurace U Bříz v roce 1974 hospoda chátrala a v roce 1986 byla zbourána. V roce 1900 byla na zahradě za hospodou zřízena pro hosty kuželna. K hospodě se váže tragická událost, a to úkladná vražda její majitelky Kristýny Klosové, vdovy se čtyřmi dcerami. Stalo se to v roce 1924, kdy místní občan Josef Novák chtěl uloupit tržbu, přičemž jej přistihla majitelka a on ji zastřelil. Vrah byl dostižen druhého dne a byl odsouzen na doživotí. Trest si odpykával v Plzni na Borech. V květnu roku 1945 byl propuštěn na svobodu, ale do Bernartic se již nevrátil. Nad hrobem zavražděné Kristýny Klosové byl vztyčen pomník „Matky ochránkyně“, který je dílem známého sochaře Julia Pelikána z Olomouce. Pomník je na našem hřbitově stále, i když na jiném místě.

vlevo hospoda č. 26 *vpravo hospoda č. 97*

Větrný mlýn byl postaven po pravé straně cesty do Hůrky, naproti Boží muky, asi 50 m od silnice v poli, v roce 1880 manžely Janem a Emílií Sahlingerovými z Malých Heraltic. Měl č. 105. Byl přivezen z Kujav a byl německého typu. Otáčel se kolem středového trámu a měl čtyři lopatky. Od roku 1881 jej vlastnila rodina Dreslerova č. 9. Mlelo se zde do roku 1899. Zbořen byl roku 1904. Číslo 105 pak přešlo na tehdy nově postavený dům Kunetkových, dnes Klosových.

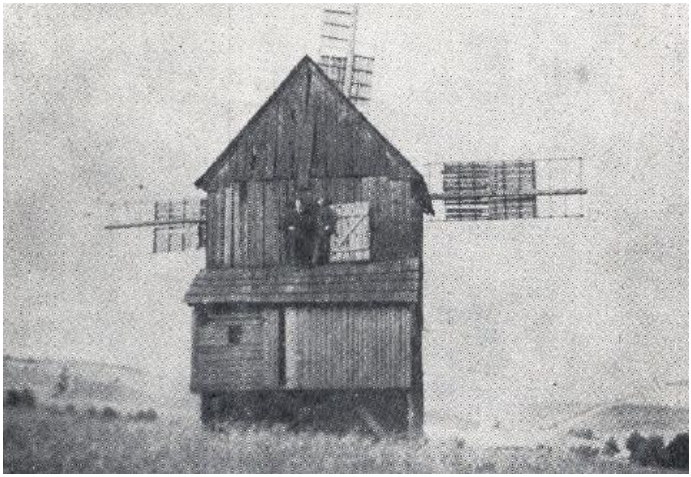

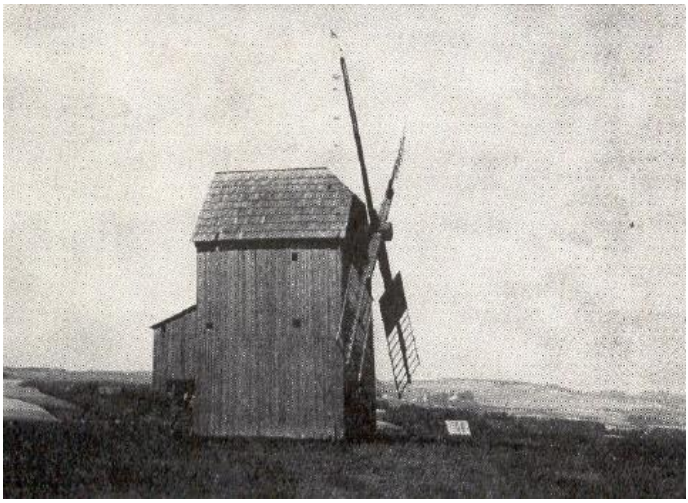

Číslo 1, původní fojtství stávalo zhruba v místech dnešního hřbitova a kostela. Hlavní příjezdová cesta vedla ze strany kolem dnešní mateřské školky a k fojtství odbočovala snad třicet kroků před současnou hřbitovní zdí. Budovy fojtství byly obklopeny křovinami a smíšeným březovým lesem (*dnešní Březový hájek je jeho pozůstatkem*). Les byl tenkrát i v místech dnešních sedmi nových rodinných domků (*Kruháč*) a sahal až k Potokům. Pásly se zde ovce, ale hlavně les sloužil k ochraně budov před větry, vanoucími od západu. Dobytek se chodil napájet do potoka, zhruba v místech dnešního kulturního domu. Říkalo se tomu fojtův důl. Budovy fojtství byly údajně zničeny požárem a také z nějakého důvodu prý zemřelo i celé obyvatelstvo fojtství, zůstala jen vdova. Ta si vzala muže z rodu Okruhlíků z č. 27, kteří vybudovali fojtství nové, a to v místech, kde stojí dosud. Stalo se tak nejspíše před rokem 1530.

fojtství č. 131

O tom, že původní fojtství stálo jinde, svědčí i různé předměty, které byly nalezeny při kopání hrobů. Bylo to staré hospodářské nářadí, kovové předměty, podkovy, ale i kamenné základy budov. Prvním fojtem na gruntu č. 1 byl Mikuláš, uváděn od roku 1516.

Po roce 1948, kdy byli majitelé fojtství vyhnáni, tu sídlilo jednotné zemědělské družstvo a v budově výminku č. 131 měl kancelář i místní národní výbor. V roce 1973 byl výminek zbourán a na jeho místě vyrostla nová administrativní budova pro družstvo. Dnes je sídlem firmy UAX. Číslo 1 bylo přeneseno na nový dům u fojtova rybníčku a dům na pravé straně při vjezdu do areálu má číslo 156 (*toto číslo nesl původně výminek u č. 64, zbourán v roce 1992*).

Původní grunt číslo 2 stál na protější straně silnice do Loučky, někde v místech dnešních čísel 113 až 123. Přijíždělo se k němu ze směru od Hůrky po dnešní Cigánské ulici (*dnes je v zahradě nad budovou čekárny na křižovatce)*. První majitel je uváděn od roku 1558.

Na pravé straně silnice stál původně i **grunt č. 68** *(dnes naproti základní školy).* Podle údajů z nejstarších urbářů novojicko-štramberského panství z let 1558 až 1570 se dá určit původní poloha usedlostí v té době, a to podle posloupnosti jak byla čísla popisná zapisována. Kdy došlo k přesunu statků na opačnou stranu silnice, jsem nenalezla.

Grunty č. 4, 29, 30 a 61 stály původně níže, avšak ve stejné lokalitě, později byly přemístěny do vyšších a sušších poloh.

U gruntu čísla 4 stávala (*někde mezi č. 4 a č. 5*) na konci 16. století chaloupka, nejspíše sloužila jako výminek pro bývalého majitele gruntu. Přesné místo, ani kdy zanikla, není známo. Číslo 4 je poslední dům po levé straně silnice do Šenova u Nového Jičína.

Číslo 7 byla od roku 1641 až do roku 1775 obecní pastouška. Zbořena byla před rokem 1843. Na tomto stavebním místě pak vyrostl nový dům. Nachází se po levé straně silnice u odbočky na Teplici.

Číslo 8 se datuje od roku 1633. V roce 1692 tu vznikla kovárna. Dům byl zbourán a v roce 1985 a číslo bylo přeneseno na novostavbu na protější straně silnice. Stával před č. 7, dnes je tam zahrada.

kovárna č. 8

Číslo 10 stávalo po pravé straně silnice na dolním konci mezi č. 11 a 167, před odbočkou na Drahy. Vznik domu na tomto místě se datuje do roku 1645, zbourán byl v roce 2010.

č. 10

Číslo 11 bylo vystavěno v roce 1609, kolem roku 1757 zde byla velká sušírna ovoce, od 1818 zde žil rod Bayerů. Prvním majitelem byl Václav Bayer z č. 5, který byl tkadlec. Roku 2015 byl dům zbourán a na jeho místě se dokončuje stavba nového domu.

č. 11

Číslo 13 vzniklo roku 1622. Domek byl zbořen v roce 1965 a na jeho místě byl postaven dům nový. Stojí po pravé straně silnice na dolním konci za odbočkou na Drahy.

Číslo 14 bylo postaveno v roce 1633, kolem roku 1741 tu byla velká sušírna ovoce. Dům byl zbourán v roce 1998 a na jeho místě vyrostl dům nový. Stojí vedle č. 13

č. 14

Číslo 17 vystavěno v roce 1632, zbouráno bylo v roce 1992. Nacházel se před č. 137 po pravé straně silnice na dolním konci v dolince, naproti mostu přes potok Teplice.

č. 17

Číslo 20 bylo postaveno kolem roku 1600 na pozemku patřící k č. 29 a č. 19. Byla to dřevěnice. Roku 1967 byl dům zbourán a na jeho místě vyrostl nový. Je to poslední obytný dům na dolním konci po pravé straně silnice.

č. 20

Grunt číslo 27 se datuje od roku 1558. Původně usedlost stála jinde, a to po pravé straně silnice do Suchdolu nad Odrou, ve svahu po levé straně polní cesty na Zábřeh. Po ničivém krupobití, bouři a lijáku 26.7.1756 byl grunt natolik poškozen, že byl na spadnutí. Majitel Jura Bayer se rozhodl postavit grunt nový, ale na jiném, bezpečnějším místě, a to na protější straně za potokem blíže k lesu u Odry. Stavba trvala téměř 15 let a na svém místě stojí dodnes. Jako připomínku na živelnou pohromu postavil Jura Bayer později (*snad 1765*) na protějším kopci dřevěný kříž (*Edušův kříž*), který byl od té doby několikrát obměněn a opraven, naposled po povodni v roce 2009.

Původní dřevěný grunt číslo 29 stával níže, a to poblíž náhonu na dřevěný fojtův mlýnec, těsně v jeho sousedství. Nynější statek byl na svém místě postaven kolem roku 1850 a byla k němu vybudována jiná příjezdová cesta. Stojí na kopci za potokem nad č. 28.

Číslo 32 byl nejstarší dochovaný dřevěný grunt z feudálních dob, postaven nebo důkladně opraven roku 1786 (první majitel je uváděn již v roce 1558) na Teplici. Zbořen byl postupně v roce 1953 (*jeho podrobný popis je zaznamenám panem Leopoldem Biskupem v obecní kronice*). Obýván byl do roku 1953, kdy se jeho majitelé přestěhovali na výminek, který měl původně č. 141. Sem si přenesli č. 32 a číslo 141 bylo nakonec přiděleno výminku k č. 174 na Drahách.

původní grunt č. 32

Číslo 35, chalupa byla vystavěna v roce 1652. Stála na Teplici za č.7 po levé straně před mostem přes potok. Zajímavostí je, že jedním z majitelů byla rodina Albrechtova, která počátkem 20. století vysídlila do Ameriky.

Dům byl zbořen v roce 1965 a číslo bylo přeneseno na výminek u domu č. 96.

Údaje jsem čerpala z knih Bernartice nad Odrou, Od pokolení do pokolení a Zaváté stopy od Leopolda Biskupa, časopisu Poodří, kronik obce Bernartice nad Odrou, Vlastivědného sborníku a knihy Moravské Kravařsko z roku 1898.

Fotografie: archívy obce Bernartice nad Odrou a Aloise Šimíčka

Pokračování příště

Ilona Stavinohová, kronikářka

Kontaktní informace

Obecní úřad

Web: www.bernarticenadodrou.cz
Bankovní spojení: KB Nový Jičín
Číslo účtu: 23325801/0100

Daniela Horutová, správní pracovnice
Tel.: +420 556 708 522, +420 602 630 764
E-mail: obec@bernarticenadodrou.cz

Ing. Michaela Kunetková, účetní a správce rozpočtu
Tel.: +420 556 715 216
E-mail: ucetni@bernarticenadodrou.cz

Jarmila Bayerová, správce kulturního domu
Tel.: +420 605 780 395

Pavel David, údržba
Tel.: +420 731 452 946

Pošta + pokladna a podatelna obecního úřadu

Věra Košťálová, správní pracovnice a pracovnice přepážky
Tel.: +420 556 715 217
E-mail: obec-posta@bernarticenadodrou.cz

Starosta

Tomáš Horut
Tel.: +420 556 715 215, +420 732 954 331
E-mail: starosta@bernarticenadodrou.cz

Místostarostka

Ing. Bc. Dagmar Glogarová
Tel.: +420 605 143 730
E-mail: dagmar.glogarova@cuzk.cz

Nové hasičské auto

Sběr železa

Zpravodaj obce Bernartic nad Odrou - Periodický tisk samosprávného územního celku č. 05/2020 vydal dne 20.května 2020 Obecní úřad Bernartice nad Odrou, 741 01 Bernartice nad Odrou 200, IČO 600717, tel./fax 556 708 522, obec@bernarticenadodrou.cz, www.bernarticenadodrou.cz
Evidenční číslo přiděleno ministerstvem kultury ČR: MK ČR E 10229. Zpravodaj se vydává měsíčně (11 x za rok)
v nákladu 280 výtisků, roční předplatné 60 Kč nebo 5 Kč za jeden výtisk. Uzávěrka každého čísla do 13. dne příslušného měsíce.
Tisk: TISKÁRNA BRÁZDA, Hodonín, www.tiskarnabrazda.cz