zpravodaj obce Bernartice nad Odrou

Foto: Zdeněk Klos

únor 2020

Dětský maškarní rej 25.1.2020

OBECNÍ ÚŘAD INFORMUJE

Kalendář akcí

So 22.2. Zimní soutěž v nohejbale – 3. kolo
So 22.2. Obecní ples
Pá 28.2. Výroční členská schůze Bodlák
So 29.2. Sběr velkoobjemového, nebezpečného a elektroodpadu
Út 3.3. Divadelní představení divadla Arté – Román pro ženy
So 7.3. Zimní soutěž v nohejbale – 4. kolo - finále
So 7.3. Výroční členská schůze mysliveckého spolku
Pá 13.3. Výroční členská schůze TJ Sokol
So 14.3. Turnaj v Ping-pongu
So 21.3. Bernartice Cup – soutěž v nohejbale
Pá 3.4. Divadelní představení divadla Tyl Drahotuše - Dědeček aneb musíme tam všichni
So 4.4. 12. ročník velikonočního florbalového turnaje
So 4.4. Sběr železného šrotu
So 18.4. 2. ročník Čistá obec
Čt 30.4. Stavění máje
Čt 7.5. Lampiónový průvod
Út 19.5. Zájezd důchodců
Pá 29.5. Kácení máje
So 30.5. Dětská hasičská soutěž
Ne 31.5. Pouť
Pá-So 12.-13.6. Spaní na hradě – pořádá TJ Sokol
Ne 21.6. Hasičská soutěž „O Bernacký pohár“
So 27.6. Den obce

Kalendárium

17.1. Správní pracovnice se zúčastnila semináře Vidimace a legalizace na Krajském úřadě.

20.1. Starosta a místostarostka navštívili naši občanku u příležitosti jejího životního jubilea.

25.1. V kulturním domě se odpoledne konal tradiční Dětský maškarní rej a večer společenský ples TJ Sokol.

27.1. Správa silnic MSK začala s kácením suchých a nebezpečných stromů podél silnice do Suchdolu nad Odrou.

28.1. Na obecním úřadě proběhla schůzka starosty, ředitelky školy a zástupce firmy, která obci, škole a školce zpracovává nové webové stránky.

28.1. Starosta se zúčastnil jednání na faře k opravám kostela za přítomnosti Otce Radoslava, projektanta, zástupce Ostravsko-opavské diecéze a farnosti.

29.1. Na obecním úřadě proběhla pracovní schůzka zastupitelů.

30.1. Na obecním úřadě proběhla schůzka starosty se zástupcem firmy Digis, která pro nás zpracovává mapy katastru.

4.2. Správní pracovnice se zúčastnila semináře Evidence obyvatel v Ostravě.

8.2. V kulturním domě proběhl Zahrádkářský ples.

13.2. Starosta se zúčastnil jednání na Úřadu práce v Novém Jičíně k spolupráci úřadu a místní samosprávy.

Sběr velkoobjemového, nebezpečného a elektroodpadu

V sobotu 29. února 2020 v době od 8,00 do 12,00 hodin proběhne na zpevněné ploše za hřbitovem sběr velkoobjemového, nebezpečného a elektro odpadu. Sbírat se bude:

Velkoobjemový odpad - vysloužilé větší domácí spotřebiče, koberce, nábytek, matrace, pneumatiky, sanitární keramika apod., objemný odpad z domácnosti, staré elektrospotřebiče, autobaterie, monočlánky, staré barvy a oleje, léčiva, chemikálie. Pneumatiky se budou sbírat v množství, které odpovídá jedné domácnosti.

Nebezpečný odpad – olejové filtry, akumulátory, baterie, zářivky, výbojky, tuky, maziva, pesticidy, herbicidy, ředidla, barvy, laky a jiné chemikálie, oleje, pohonné hmoty, léčiva, čisticí prostředky a podobně.

POZOR: Stavební odpad nepatří do svozu.

Daniela Horutová, správní pracovnice

Zájezd pro důchodce

Srdečně zveme všechny naše seniory na již tradiční každoroční zájezd. Letos navštívíme zámek a zahradu v Lešné u Valašského Meziříčí, nakoupit si budeme moci v Zahradním centru ve Valašském Meziříčí, oběd si dáme v restauraci v GIBON parku v Rožnově pod Radhoštěm, dále nás bude čekat exkurze ve výrobně svíček ve firmě UNIPAR Rožnov pod Radhoštěm. Nakonec navštívíme Muzeum řeznictví v Krásně nad Bečvou, kde budeme mít exkurzi, uvidíme filmovou projekci z historie výroby a jako bonus nás bude čekat pohoštění s degustací řeznického piva.

Podrobné informace k zájezdu:

Termín zájezdu je **úterý 19.5.2020**. Odjezd autobusu z křižovatky (zastávky budou také samozřejmě na Oboře, u Horutů č. 48, na Hajziboně a na točně u Varmužů) je **v 8:20 hodin** a plánovaný příjezd asi v 18:00 hodin. Cena zájezdu je **za osobu 300,-Kč**. V ceně je zahrnuta doprava, všechny vstupy i chutné jídlo, které si budete vybírat už při platbě za zájezd.

Polévka bude tentokrát jednotná – hovězí vývar s játrovými knedlíčky a nudlemi.

Hlavní jídlo:

1. Přírodní kuřecí prsa s grilovanou slaninou a fazolkami, šťouchaný brambor, zeleninová obloha
2. Vepřový vrabec, kyselé zelí a houskový knedlík

Zaplatit si zájezd můžete již nyní. Objednávky zájezdu s úhradou provádějte v pokladně na obecním úřadě. Už se na Vás moc těšíme.

Marie Mertová a Věra Košťálová

ZE SPORTU

Florbalový turnaj v Pustějově

V sobotu 8.2.2020 jsme jeli na turnaj do Pustějova v sestavě: kapitán Hubr Lukáš, brankář Jalůvka Adam a hráči Vrobel Vít, David Matyáš, Novobilský Matěj, Glogar Adam, Horut Šimon a Krupička Lukáš.

Na turnaji byla jen 2 družstva - my a Pustějov. Trenéři se dohodli, že budeme hrát jako u nás na 2 etapy. Jedna etapa trvala 3x10 min. Po nástupu jsme začali hrát.

První zápas nám to celkem sjíždělo, protože jsme nebyli moc sehraní, ale stejně jsme to zvládli a vyhráli 15:12. Padlo tolik gólů, protože je tělocvična v Pustějově velice malá.

Po skončení první etapy jsme si dali pauzu na svačinu. Pustějov byl na tom po zápase tak špatně, že se snažil podplatit našeho kapitána, ať nestřílí, což samozřejmě nevyšlo. U jídla panovala velice příjemná atmosféra.

Druhou etapu jsme už hráli mnohem lépe, a proto jsme taky dostali branek méně. Vyhráli jsme 15:8. Po skončení obou zápasů hráli ještě mimo turnaj naši mladší hráči do šesté třídy a ti porazili Pustějov 7:1.

Na turnaji dali góly: Glogar Adam 2 + mimo turnaj 1, Krupička Lukáš v turnaji 0, ale mimo turnaj se rozstřílel a dal 6 branek, Horut Šimon 4, Novobilský Matěj 3, David Matyáš 2, Vrobel Vít 5 a nejlépe si zastřílel náš kapitán Lukáš Hubr ☺, který rozstřílel Pustějovskou branku 14ti góly.

Turnaj byl za mne velice dobrý, kluci hráli skvěle, dali do toho všechno. Turnaj se nám všem líbil a užili jsme si ho.

Za Bernatské Bobry Lukáš Hubr, kapitán.

PS: Absence hráčů postihla hráče vyšší kategorie (7.-9 třída) a tudíž družstvo doplnili hráči kategorie nižší (Adam, Šimon a Lukáš) děkuji mládenci, že jste nás podpořili.

Poděkovat bych chtěl také Vítkovi a Matyášovi, že ačkoliv již nejsou členy oddílu, udělali si o víkendu čas a přijeli nás podpořit. Vaší pomoci si vážím.

PS2: Mimořádný výkon předvedl kapitán Lukáš Hubr a vše jistil a v brance exceloval Adam Jalůvka. Skvělý výkon.

Celé družstvo skvělým způsobem reprezentovalo naši obec.

Aleš Hubr, trenér.

Obec reprezentovali: Vítek Vrobel, Lukáš Krupička, brankář Adam Jalůvka, Šimon Horut, Matěj Novobilský, Adam Glogar, Matyáš David a kapitán Lukáš Hubr.

SPOLKOVÉ AKTIVITY

Sbor dobrovolných hasičů v Bernarticích nad Odrou zve na

14. ROČNÍK VEČERNÍHO TURNAJE V PING-PONGU

Turnaj se uskuteční v tělocvičně Základní školy v Bernarticích nad Odrou, a to **v sobotu 14. března 2020**. Zúčastnit se mohou **pouze neregistrováni místní** příznivci tohoto sportu a členové SDH Bernartice nad Odrou (muži i ženy) od 15 let. Startovné je 50,- Kč. Prezentace hráčů je od 16:30 do 17:00 hodin.

Přijďte si zahrát, povzbudit hráče, pobavit se a samozřejmě vyhrát pěkné ceny. O občerstvení bude postaráno.

Sokolský ples

Leden je od nepaměti měsícem plesů a bálů. U nás v Bernarticích tomu není jinak. V sobotu 25. ledna pořádala naše Tělovýchovná jednota SOKOL dětský maškarní karneval a sportovní společenský ples.

Odpoledne se sál kulturního domu zaplnil dětmi. Programem je provázela kouzelnice Radana, tentokrát s tématem „piráti“. Atmosféru sálu příhodně doplila výzdoba, kterou vyrobili žáci naší základní školy se svými učitelkami. U stropu se vznášela obří chobotnice, kterou obklopovaly medúzy a mořské ryby. Stoly byly ozdobeny lodičkami a zlatými mincemi z pirátského pokladu. Kromě her byly pro děti připraveny perníčky a sladkosti a samozřejmě nechyběla bohatá tombola. Na domácích zákuscích si mohly pochutnat nejen děti, ale především jejich rodiče a prarodiče.

Večerní ples pro dospělé byl po mnohaleté sérii maškarních bálů již potřetí plesem společenským. Tentokrát se o výbornou hudební produkci postarala Hudební skupina A-band ze Studénky, která příjemnými melodiemi provázela celý večer k tanci i poslechu. Zpestřením programu bylo vystoupení tanečníků z Hranic. Pro doplnění energie sloužil hostům bar s občerstvením a domácím gulášem. Cílem plesu je vždy, aby návštěvníci odcházeli s dobrou náladou, nicméně ani hmotné ceny nejsou k zahození a tak stálo za to vyzkoušet své štěstí v bohaté tombole.

Bernartické plesy jsou pověstné skvělou atmosférou a výbornou zábavou. Ani sezóna 2020 v této pověsti nezaostala. Za to děkujeme především Vám, návštěvníkům (velkým i malým) a organizačnímu týmu TJ SOKOL. Příští rok se na Vás budeme opět těšit!

Za výbor TJ Sokol Dušan Glogar

Bodlák opět v Beskydském divadle

V pátek 31. ledna jsme odehráli v novojičínském Beskydském divadle Homérovu Odysseu. Hrát na velkém jevišti je pro nás obrovská pocta a současně vždy velká výzva. Parametry tohoto divadla jsou přece jen odlišné od naší domácí scény, a proto je třeba vše pečlivě připravit. Generální zkouška je proto samozřejmostí. Nic jsme nepodcenili a snažili jsme se předvést co nejlepší výkon. 223 přítomných diváků a potlesk ve stoje nám byl tou největší odměnou.

Drama o strastiplné cestě ithackého krále Odyssea jsme hráli teprve potřetí, ale na jaře a především na podzim nás ještě čeká řada představení. Nejbližším termínem je pátek 14. února, kdy hrajeme v Divadle Stará střelnice v Hranicích na Moravě. V dubnu hrajeme například pro Diakonii ve Valašském Meziříčí nebo se již tradičně zúčastníme přehlídky ochotnického divadla Hanácký divadelní máj v Němčicích nad Hanou.

Veškeré podrobnosti o termínech dalších představení a o činnosti našeho souboru naleznete na našich nových webových stránkách, jejichž provoz jsme před několika dny spustili.

www.divadlobodlak.cz

Dovolte mi, abych poděkovala všem hercům a celému technickému zázemí souboru za jejich nezištnou a obětavou práci a především za chuť a neutuchající nadšení, se kterým pracují.

Děkuji také vám, milí divadelní fanoušci a diváci. Bez vaší návštěvnosti a podpory bychom nemohli fungovat.

Závěrem několik diváckých reakcí po představení v Beskydském divadle:

„Děkujeme za krásný večer a zdravíme všechny umělce. Jste fakt skvělí! Byli jste všichni perfektní.“

„Vážení ochotníci, děkujeme za úžasný divadelní zážitek. Za to, co jste předvedli, by se nemusel stydět kdejaký profík. Muselo vás to stát spoustu

času, ale svědčí to o neskutečné chuti dělat v týmové práci něco pro nás diváky. Jsme vám všem za to moc vděčni a smekáme klobouky hluboko k zemi.

Ať se vám i nadále tak daří a chuť dělat amatérské divadlo ať vás nikdy neopustí.“

„Gratulujeme. Bylo to skvělé. Úplní profíci. Muselo to být náročné se naučit všechen ten text. Prostě nádhera.“

„Jedním slovem - bylo to úžasné. Díky.“

„Navštívili jsme včerejší představení Odyssea a byli jsme velmi mile překvapeni, jak se dá tak náročný příběh zvládnout s ryze ochotnickým souborem. Jednoduchá a nápaditá scéna a kostýmy, hudba, zvukové efekty - nemělo to chybu, což potvrdila závěrečná reakce diváků ve stoje. Je vidět, že režisér i herci dali do přípravy i provedení vedle množství práce i nadšení a srdce. Moc se nám to líbilo.“

Za Bodlák Dana Klosová

31.1.2020 Odyssea
Bernacké Ochotnické Divadlo

TJ SOKOL BERNARTICE NAD ODROU pořádá

ve dnech

13. - 17. července 2020

přívesnický tábor

LÉTO (ne)jen V POHYBU

Cena: 1 300,-- Kč

1 200,-- Kč (pro členy TJ Sokol Bernartice nad Odrou)

Věková skupina: 6 – 12 let

Termín konání: 13. – 17. července 2020, vždy od 8:00 do 16:00 hodin

Místo konání: Bernartice nad Odrou (multifunkční hřiště, v případě nepříznivého počasí tělocvična)

Kapacita: max. 25 dětí (min. počet 10 dětí)

Program: 5 dnů plných zábavy a skvělých zážitků: (ne)jen pohybové hry a soutěže, turistika, kreativní tvoření ☺

V ceně: svačina, oběd, pitný režim, pojištění, odměny a dárky pro děti

Kontaktní osoba: Eliška Milatová, Bernartice nad Odrou 300, tel.: 605 973 454, eliska.milatova@seznam.cz

Přihlášky: osobně / e-mailem u kontaktní osoby příp. ve škole u paní učitelky Evy Grulichové

Vyplněnou přihlášku odevzdejte osobně příp. elektronicky kontaktní osobě

NEJPOZDĚJI do 30. dubna 2020!!!

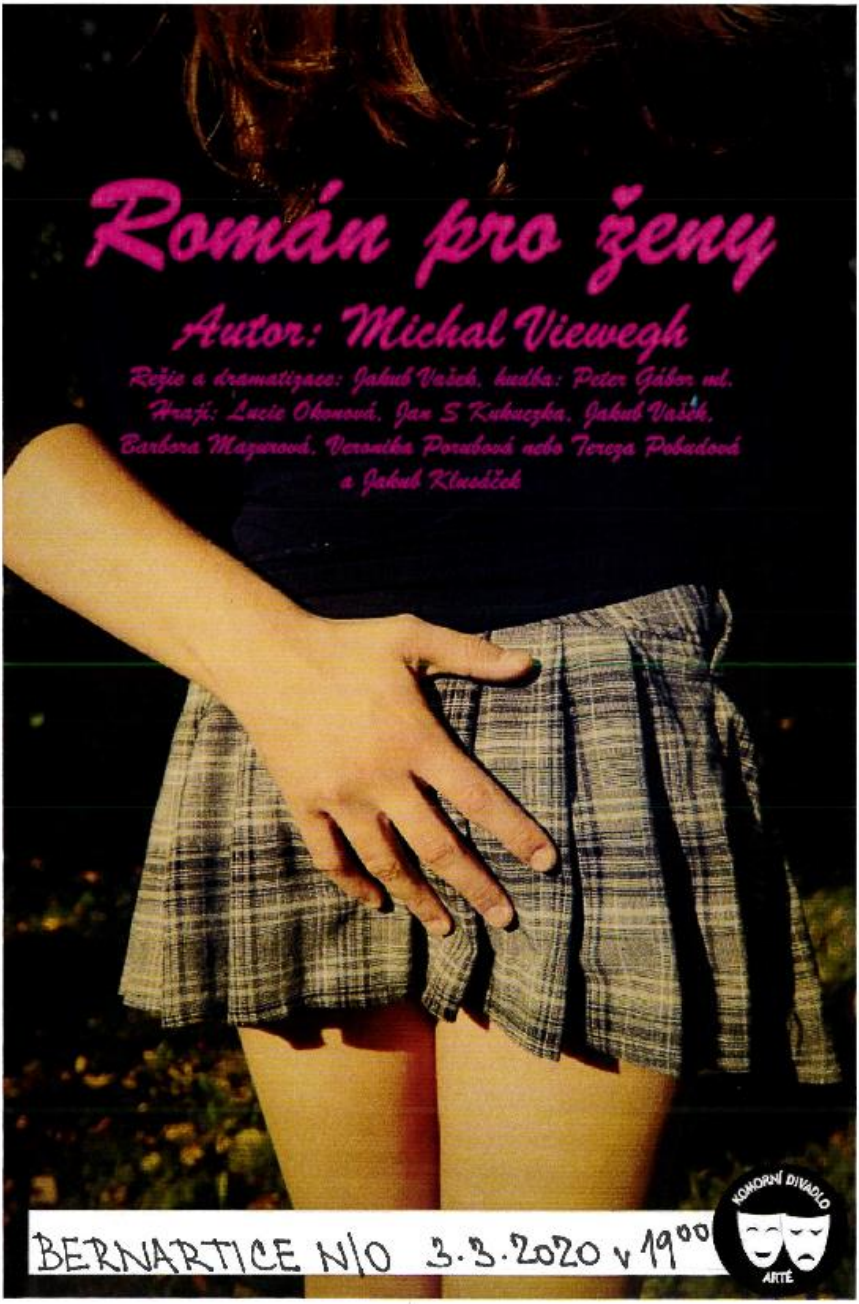
Román pro ženy
Autor: Michal Viewegh
Režie a dramatizace: Jakub Vašek, hudba: Peter Gábor ml.
Hrají: Lucie Okonová, Jan S Kukuczka, Jakub Vašek,
Barbora Mazurová, Veronika Poruba nebo Tereza Pobadová
a Jakub Kluséček
BERNARTICE N/O 3.3.2020 v 19⁰⁰
KOMORNÍ DIVADLO
ARTÉ

RŮZNÉ

10.ročník Jistebnického VH-půlmaratonu
Běh na 3,6 km Galerijní ulicí
Čtvrtmaraton
Půlmaraton
Maraton
Štafety – 4 x 10,5 km
10% z vybraného startovného věnujeme na podporu aktivní pohybové léčby mladé lyžařky Veroniky Fojtíkové z Rybí
Datum: sobota 23. 5. 2020
Místo konání: Jistebník – sportovní areál
součástí akce je i dětská sportovní olympiáda (od 9:00 hod.)
přihlášky na vh-pulmaraton.cz
Pořadatelem závodu je Jistebník v pohybu z.s.

Tvoje cesta onlinem v Moravskoslezském kraji

Pomáhat a chránit

Neodmyslitelnou součástí dětského světa se stala komunikace prostřednictvím internetu. Častý je obrázek skupiny dětí, trávící čas sice společně na jednom místě, nicméně vzájemně nekomunikující slovem, nýbrž prostřednictvím telefonů tzv. na síti. I dítě, jež tráví volný čas ve svém pokoji či v přítomnosti dospělého, se může velmi jednoduše stát obětí trestného činu. Pachatel na počátku zahájí komunikaci přátelsky, často jako vrstevník, následně však přistoupí k manipulaci s dětskou obětí a dojde třeba i k nátlaku, aby oběť zaslala další intimní fotografie…

Moravskoslezský kraj není v tomto směru výjimkou. I v našem regionu jsme v předchozích měsících prověřovali či vyšetřovali okolnosti trestných činů spáchaných prostřednictvím internetu, kdy se obětí staly děti. Zvyšující se počet tohoto protiprávního jednání inicioval také speciální preventivní program, který napoví, jak postupovat v krizové situaci a pakliže již nastala, jak ji vlastně řešit. Klíčová role v osvětě samozřejmě i zde náleží rodičům. Výukový program Tvoje cesta onlinem je proto připraven se základními bezpečnostními radami jak rodičům, tak žákům druhého stupně základních škol.

Sami autoři projektu seznámili v Ostravě dne 13. ledna 2020 zhruba sedm desítek moravskoslezských preventistů se základními informacemi seminářů Tvoje cesta onlinem. Výuka zahrnula jak program určený dětem, tak rodičům (a samozřejmě další dospělé populaci). A autoři projektu již oslovili i první žáky v Moravskoslezském kraji. Úplně prvními byli posluchači šesté třídy ostravské základní školy Gen. Píky. Hned následný den však program Tvoje cesta onlinem zhlédlo víc jak 800 dětí novojičínských základních škol. Projekt byl prezentován dne 14. ledna 2020 v novojičínském kině. Novojičínsko bylo zvoleno pro start projektu v regionu vzhledem k četnějšímu počtu prověřovaného trestního jednání, kdy se obětí staly děti (při srovnání s dalšími územími regionu).

Výukový program pak doplnili kriminalisté oddělení kybernetické kriminality moravskoslezské policie konkrétními případy, které řešili v uplynulé době právě v našem regionu. Žáky obě prezentace zaujaly, reagovali vlastními zkušenostmi či zážitky. Bylo zřejmé, že jde skutečně o klíčové téma pro děti.

Posluchači se tak například dozvěděli rozličné preventivní rady a doporučení, jak poznat „predátora," jak zabezpečit mobilní přístroj, které informace zásadně nezveřejňovat, zkrátka jak býti na síti bezpečně…

Projekt Tvoje cesta onlinem byl již představen v závěru loňského roku jedním z autorů plk. PhDr. Ondřejem Moravčíkem s avizací zahájení programu v úvodu roku 2020 (https://www.policie.cz/clanek/preventivni-projekt-tvoje-cesta-onlinem.aspx)

Policisté budou od ledna 2020 dětem ukazovat rizika sociálních sítí.

Děti se stále častěji stávají terčem útoků predátorů na sociálních sítích a neuvědomují si, že odkrýváním svého soukromí útočníkům výrazně zjednodušují práci. Statistiky jsou v této oblasti neúprosné – počet nahlášených trestných činů spáchaných prostřednictvím internetu se za posledních 5 let více než zdvojnásobil a téměř třetina z nich je mravnostního charakteru. Dnešní děti si již osvojily základní bezpečnostní doporučení a při vystupování na sociálních sítích jsou obezřetnější, než bývaly před 5 lety, nicméně stále ještě nedovedou rozlišit, kdy si píší se svým vrstevníkem a kdy na ně útočí internetoví predátoři.

Tvoje cesta onlinem je preventivní projekt, jehož cílem je ukázat dětem na vybraných případech způsoby, jakým internetoví predátoři oslovují své potenciální oběti, jak s nimi manipulují a jakých veřejně dostupných informací využívají. Policejní preventisté budou zároveň dětem dávat i doporučení, na koho se obrátit a hlavně jakých rizikových ukazatelů si při komunikaci s osobou na internetu všímat.

Je bez debat, že nejefektivnější prevenci jsou schopni udělat sami rodiče, proto v rámci projektu budou připraveny i semináře a besedy s veřejností, na kterých se dozví to podstatné – co děti na sociálních sítích dělají, jak tam komunikují, kde hledají inspiraci a jaké jsou jejich preference. Jinými slovy projekt bude rodičům zodpovídat otázky, které je trápí a na které se stydí svých potomků zeptat.

Policie ČR pro tento projekt získalo silného partnera v Československé obchodní bance, a.s., která se dlouhodobě věnuje vzdělávání žáků základních a středních škol a v práci s těmito cílovými skupinami má zkušenosti. Jako banka, která většinu služeb nabízí i v digitalizované podobě, známe rizika pohybu v online světě a víme, jak důležité je dodržování bezpečnostních pravidel. Proto jsme náš úspěšný program

finančního vzdělávání ve školách rozšířili o digitální bezpečnost a prevenci rizik na internetu. Policii ČR jsme oslovili jako odborníky, kteří mají v této oblasti největší zkušenosti i experty. S nimi teď spouštíme v Česku unikátní spolupráci, díky které se děti i jejich rodiče naučí lépe se chránit před internetovými hrozbami," říká Petr Hutla, člen představenstva ČSOB.

Společně vytvořený výukový program, který budou žákům a jejich rodičům přednášet jak speciálně proškolení policisté, tak ale i odborně kompetentní ambasadoři z řad ČSOB, a.s., bude postaven na interaktivní práci s posluchači a dětem bude jeho obsah blízký, neboť se budou neustále pohybovat v jejich oblíbeném prostředí – v prostředí sociálních sítí. „Spolupráce s ambasadory ČSOB nám pomůže rozšířit síť preventistů, která od roku 2020 bude významně posílena i z našich vnitřních zdrojů. Prevenci v oblasti kybernetické bezpečnosti vnímáme jako jednu z priorit a jsem velmi rád, že projekt Tvoje cesta reaguje právě na často opomíjená rizika sociálních sítí. Zároveň je dobré vyzdvihnout, že nebudeme pracovat pouze s dětmi, ale společně se zaměříme také na neméně důležitou cílovou skupinu, což jsou rodiče a dospělé osoby obecně", uvedl policejní prezident Jan Švejdar. Výukový program bude zahájen na začátku roku 2020 a budou se ho účastnit zaměstnanci ČSOB (ambasadoři finanční gramotnosti) a policejní preventisté. Je určen pro druhý stupeň základních škol a v návaznosti na to také pro rodiče a dospělé osoby obecně. Kromě vzdělávacího programu připraví ČSOB a Policie ČR také krátká výuková videa a společnou preventivní kampaň.

K tématu preventivní doporučení:

Sociální sítě jsou zdrojem mnoha cenných informací. Jejich výhodou je možnost komunikace na velké vzdálenosti. Není našim cílem uživatele sociálních sítí od těchto výdobytků moderní doby odradit, ale poukázat na možná rizika spojená se zmíněnými technologiemi. Se svými dětmi komunikujte o využití možností internetu otevřeně a bez předsudků. Není výjimkou, že děti prostřednictvím internetu sdělí jakékoliv informace o sobě a při osobní komunikaci pak standardního rozhovoru schopny nejsou.

Pachatelé této trestné činnosti využívají důvěry dětí, osloví je třeba jako jejich vrstevní, mající zájem o přátelství. Záhy je pak přimějí k pořízení a přeposlání jejich intimních fotografií, kterými je pak mohou nutit k zaslání dalších, odvážnějších. A to v tom příznivějším případě, neboť některá takto

navázaná komunikace může pokračovat osobním setkáním a v krajním případě fatálními následky.

Děti je zapotřebí informovat o náležité obezřetnosti ve vztazích i při komunikaci prostřednictvím internetu, aby věděly, s kým skutečně komunikují. Znovu je vhodné zopakovat, že jakmile pořízené fotografie, videa intimního rázu někomu poskytnou, ztrácí možnost kontrolovat jejich existenci a nakládání s nimi (tzv. nad nimi ztrácí moc).

mjr. Mgr. Gabriela Pokorná
vrchní komisař
Krajské ředitelství Policie MSK

Centrum pro zdravotně postižené Moravskoslezského kraje o.p.s.

Kompenzační pomůcky – způsob, jak překonávat bariéry

Kompenzační pomůcky lze bez nadsázky označit jako malé zázraky. Zdravotně postiženým a seniorům pomáhají překonávat bariéry, usnadňují jim zapojení se do běžného života a umožňují jim věnovat se svým zálibám. Rovněž mohou být cenným pomocníkem v průběhu rekonvalescence po úrazu. Mnohdy stačí zlomená noha, abychom byli „vyřazeni z běžného provozu“.

Způsoby získání kompenzační pomůcky jsou různé, záleží na Vaší situaci, zda ji potřebujete pouze pro dočasné použití nebo dlouhodobě. V případě, že potřebujete kompenzační pomůcku na dočasné použití, např. než si zajistíte poukaz od odborného lékaře či v případě úrazu, jeví se jako nejvýhodnější zapůjčení kompenzační pomůcky na nezbytnou dobu.

V praxi zapůjčení probíhá tak, že si telefonicky nebo osobní návštěvou v úřední hodiny u sociálního pracovníka ověříte, zda je požadovaná pomůcka na skladě příslušného pracoviště. Pokud ano, domluvíte se na termínu a způsobu převzetí. Udělejte si chvíli čas, protože odpovědný pracovník s Vámi vytvoří smlouvu, na základě které Vám pomůcku zapůjčí. Potřebujete pouze občanský průkaz a dostatečný obnos na zálohu – ceník Vám sdělí pracovník či je také uveden na webových stránkách organizace.

Pokud není ve Vašich možnostech doprava pomůcky, odpovědný pracovník po domluvě zajistí její přepravu až do místa Vašeho bydliště. V případě, že se jedná o složitější pomůcku, pracovník ji na místě složí a vysvětlí Vám, jak s pomůckou zacházet. V případě, že už pomůcku nepotřebujete, domluví si s Vámi odpovědný pracovník termín, kdy provede demontáž a odvoz pomůcky. Při vracení pomůcky proběhne i závěrečné vyúčtování doby pronájmu.

Více informací o činnosti naší organizace a jednotlivých službách naleznete na našich webových stránkách www.czp-msk.cz, telefonicky na čísle 556 709 403 či přímo na našem pracovišti.

KONTAKTNÍ ÚDAJE

Sokolovská 9, 741 01 Nový Jičín

Telefon: 556709403

E-mail: czp.novyjicin@czp-msk.cz

Mgr. Eva Kaštovská, sociální pracovnice

Přehled počasí v naší obci v roce 2019

Leden

Měsíc leden byl opravdu zimní, chladný a mrazivý. Převládal celodenní mráz. Jen uprostřed měsíce 12.-18.1. vystoupila polední teplota nad bod mrazu, nejvíce na 6 °C a třikrát slabě zapršelo. Sněhu bylo málo. Nasněžilo začátkem ledna (celkem 8 cm) a na konci měsíce také jen do 8 cm. Srážkově byl leden podprůměrný.

Nejnižší teplota: -15 °C (7.1. ráno)

Nejvyšší teplota: 6 °C (17.1. ve 14 hod)

Celodenní mráz: 15x

Srážkové dny: 11

Srážky celkem: 37,5 mm

Únor

Únor byl teplotně vysoce nadprůměrný a hodně větrný. Začínal silným až bouřlivým jižním větrem a deštěm, který se změnil na sněžení. Tento sníh ležel do 10.2. a to byl konec zimy. Více sněhu již nenapadlo. Do rána 4.2. napadalo 12 cm sněhu a zároveň se ochladilo až na -13 °C (5.2. ráno). Od 9. do 15.2. byla teplota vždy nad bodem mrazu. Mezi 16.2. až 21.2. se značně oteplilo a na většině měřicích stanicích padaly teplotní rekordy. Od 23.2. do konce měsíce bylo jasno nebo oblačno.

Nejnižší teplota: -13 °C (5.2. ráno)

Nejvyšší teplota: 12,3 °C (28.2. ve 14 hod)

Celodenní mráz: 2x

Srážkové dny: 4

Srážky celkem: 33 mm

Březen

První dekáda v březnu byla hodně větrná a převážně západní vítr vyvrcholil 11.3. ve vichřici s deštěm a kroupami. Vichřice byla nazvána Eberhard. Následují již jarní dny s proměnlivou oblačností i teplotami. Jen 19.-21.3. poklesla ranní teplota na -4 °C a 30.3. a 31.3. bylo -2 °C. Přes den se teplota šplhala k 15 °C.

Nejnižší teplota: -4 °C (19.-21.3. ráno)

Nejvyšší teplota: 17,2 °C (17.3. a 31.3. ve 14 hod)

Srážkové dny: 7

Srážky celkem: 33,5 mm

Duben

Tento měsíc byl hodně proměnlivý. Ranní přízemní mrazíky střídaly příjemné teploty. Mezi 16.-20.4. byl ranní mráz až -4 °C. Po nich následují dny s letními teplotami. Od 27.4. do 30.4. prší a 30.4. v 17 hod je první bouřka.

Nejnižší teplota: -4 °C (2.4. a 16.4. ráno)

Nejvyšší teplota: 25,2 °C (25.4. ve 14 hod)

Srážkové dny: 6

Srážky celkem: 42 mm

Bouřky: 1

Květen

Tento měsíc byl srážkově nadprůměrný. Propršela polovina měsíce. Také bylo hodně větrno, kdy převládal chladný severozápadní vítr. Teplota v poledne vystoupala nad 20 °C jen 6x za celý měsíc. Nejvíce napršelo 22.5., a to 40 mm. Bouřky byly 17.5. a 19.5. vždy odpoledne.

Nejnižší teplota: 2,4 °C (5.5. ráno)

Nejvyšší teplota: 22,9 °C (27.5.ve 14 hod)

Srážkové dny: 17

Srážky celkem: 134 mm

Bouřky: 2

Červen

Červen byl teplotně nadprůměrný. Ze 30 dnů jich bylo 14 s teplotou nad 25°C. Pršelo jen v bouřkách, které byly 3 (7.6., 13.6., 22.6.). Několik bouřek bylo vzdálených, naši obec jen obcházely. Nezaznamenal jsem žádný den, kdy by bylo trvale zataženo.

Nejnižší teplota: 9 °C (3.6. ráno)

Nejvyšší teplota: 32,9 °C (30.6. ve 14 hod)

Srážky celkem: 27 mm

Bouřky: 3

Letní dny: 14

Tropické dny: 5

Tropické noci: 4

Červenec

Měsíc byl hodně deštivý a bouřkově vydatný. Opět bylo také několik bouřek v okolí, hlavně v Beskydech. Od 19.7. bylo dusno, horko, smog.

Nejnižší teplota: 8 °C (10.7.)

Nejvyšší teplota: 32,1 °C (1.7. ve 14 hod)

Srážkové dny: 12

Srážky celkem: 80 mm

Bouřky: 6

Letní dny: 7

Tropické dny: 4

Tropické noci: 1

Srpen

Srážkově vydatný měsíc s několika bouřkami. Nejvydatnější bouřka byla v noci 12.8., kdy napršelo 30 mm. Také 7.8. hodně pršelo. Od 21.8. opět horko, dusno a bouřky.

Nejnižší teplota: 11 °C (15.8. a 17.8. ráno)

Nejvyšší teplota: 32,8 °C

Srážkové dny: 13

Srážky celkem: 101 mm

Bouřky: 5

Letní dny: 12

Tropické dny: 5

Září

Měsíc začíná tropickým dnem a nejvyšší teplotou v měsíci 32 °C, vedrem a dusnem, v noci pak bouřkou. Druhý den prší a teplota klesne jen na 13 °C. 9.9 byly tři bouřky krátce za sebou. Tato dekáda byla deštivá. Od 10.9. střídavě jasno a oblačno. Srážek málo, jen 5 mm. 30.9. silný bouřlivý západní vítr.

Nejnižší teplota: 2,9 °C (21.9. ráno)

Nejvyšší teplota: 32 °C (1.9. ve 14 hod)

Srážkové dny: 9

Srážky celkem: 64 mm

Bouřky: 4

Letní dny: 0

Tropické dny: 1

Říjen

7.10. a 8.10. je ráno mráz -2 °C, do 10.10. je zataženo, deštivo a chladno. Od 11.10. do 28.10. je většinou skoro jasno a příjemně teplo – krásné babí léto. Od 29.10. je zataženo a přeháňky, 31.10. večer je mráz -3 °C.

Nejnižší teplota: -3 °C (31.10. večer)

Nejvyšší teplota: 21,6 °C (15.10.) a 21,3 °C (24.10. ve 14 hod)

Srážkové dny: 8

Srážky celkem: 46 mm

Listopad

První den v měsíci začíná ráno mrazem -5 °C. Do 6.11. je proměnlivo a fouká silný jižní vítr. Od 7.11 do 13.11. je zataženo a jsou časté přeháňky. V období 14.-20.11. je až nadprůměrně teplo (nejvyšší teplota v ČR v Českém Těšíně 19 °C). Poslední listopadový den je mráz.

Nejnižší teplota: -5 °C (1.11. ráno) a -4 °C (30.11. večer)

Nejvyšší teplota: 16,7 °C (3.11.) a 15,3 °C (17.11. ve 14 hod)

Srážkové dny: 9

Srážky celkem: 30 mm

Prosinec

1.-12.12. většinou jasno, ráno a večer mráz, poprašek sněhu. 17.-20.12. opět nadprůměrné teplo (v Mořkově 17,8 °C). Od 21.12 do 26.12. deštivo, od 27.12. do 31.12. oblačno a mrazivo.

Nejnižší teplota: -8 °C (11.12. ráno)

Nejvyšší teplota: 12,3 °C (20.12. ve 12 hod)

Srážkové dny: 12

Srážky celkem: 66 mm

Celodenní mráz: 1

Přehled roku 2019

Nejnižší teplota: -15 °C (7. ledna)

Nejvyšší teplota: 32,9 °C (30. června)

Ledové dny: 18 (teplota nevystoupila nad bod mrazu)

Letní dny: 33 (maximální teplota vystoupila nad 25 °C)

Tropické dny: 15 (maximální teplota vystoupila nad 30 °C)

Tropické noci: 5 (teplota v noci neklesla pod 20 °C)

Počet srážkových dnů: 111

Počet bouřek: 21

Celoroční srážky: 694 mm

Teploty jsou měřeny v 7, 14 a ve 20 hod, není-li uvedeno jinak.

Zaznamenal Alois Šimíček

HISTORIE

Nemoci a epidemie – z historie obce Bernartice nad Odrou

Celý svět nyní s obavami sleduje šíření nebezpečného virového onemocnění z Číny. S napětím všichni doufají, že se jim nemoc vyhne a vědci najdou lék co nejdříve. I v minulosti se lidstvo potýkalo s různými těžkostmi a nemocemi, které neumělo léčit. Epidemie přinášely utrpení, bolest a smrt. Nevyhnula se tomu ani naše obec.

Pokusila jsem se v kronikách obce vyhledat nemoci a epidemie, které trápily naše předky.

Mor postihl Bernartice několikrát. V letech 1572, 1588 a 1600 bylo morem zasaženo celé okolí Nového Jičína. Bližší informace nejsou známy, až zápis v naší nejstarší pozemkové knize dokládá, že v roce 1606 byla naše obec morem zasažena velmi. Vymřela celá rodina i chasa v domě č. 59, hospodář v č. 58, na gruntu č. 2 umřela hospodyně s třemi malými dětmi, na gruntu č. 32 zemřeli dva lidé, a tak to šlo dům od domu. Epidemie probíhala v teplém ročním období a trvala 24 týdnů. Nemoc sem mohla zavléct císařská vojska, která plenila okolí a v letech 1602 až 1607 a měla ležení v Šenově a také v roce 1606 se přes obec přehnal houfec uherských povstalců, který zabral území od Starého Jičína až po Fulnek. O nemocné se starala a bylinkami léčila statečná Maňa Zahradnička z č. 52.

Ústní tradice tvrdí, že obec postihl mor i kolem roku 1400. Není to však písemně doloženo, a tak se mohou následující údaje vztahovat k roku 1600.

Podle pověsti vymřelo téměř celé obyvatelstvo obce, zemřelí byli pohřbeni do šachet po obou stranách obce u Božích muk. Mrtvé už neměl kdo pochovávat, také nastal problém ošetřovat nemocné a pečovat o jejich dobytek. O nemocné a mrtvé se údajně starala Barča Krcha, která bydlela

v pastoušce č. 7 a Mína z Obory, která žila v panském dvoře č. 57. Mrtvé oblékaly do plátěných rubášů a na tragači je odvážely do společných hrobů na místě dnešních Božích muk. Jim samotným se mor vyhnul. Hřbitov u nás ještě nebyl, pohřbívalo se na Starém Jičíně. V obci prý tenkrát ubylo hodně lidí, takže neměl kdo obdělávat pole po několik let a ta pustla *(odtud vznik pomístního jména Púšča).* Původní Boží muka byla postavena z kamení a byla obhozena maltou, měla špičatou stříšku s železným křížkem, pokryta byla šindelem. Pod okapem stříšky bylo okénko se svatým obrázkem ukřižovaného Krista. Boží muka byla nižší, širší a delší než nová, která se stavila někdy kolem roku 1882 (*stojí dodnes, větší opravou prošla v letech 1937 a 2010*). Při stavbách nových Božích muk, někdy kolem r. 1882, chtěli na těchto místech kopat, aby se přesvědčili o pravdivosti pověsti, ale nakonec od toho z piety k zemřelým upustili, takže dodnes jsou tato místa obestřena tajemstvím.

Za dob **Třicetileté války** *(1618 až 1648)* postihl obec hlad, drahota a nakažlivé nemoci. Upadla vzdělanost a vládly drsné mravy, rozšířily se pověry a čarodějnictví. K léčbě se používaly byliny a z jejich neznalosti došlo i k nechtěnému úmrtí mlynářky z Bernartic (*snad chtěla získat lásku nějakého muže?*). Stalo se to v roce 1634. Více informací se bohužel nedochovalo.

V období **Sedmileté války** (*1756 – 1763*) byla do naší obce v roce 1758 zavlečena horečnatá nemoc, zvaná „bavorka“. Nákazu přinesli bavorští vojáci, ubytovaní ve Fulneku.

Údaje ze starojických matričních knih pro obce Bernartice:

V 17. století se počet narozených dětí pohyboval od 10 do 20 ročně, v 18. století to bylo 20 až 30 dětí ročně. Ovšem jejich úmrtnost byla značná. Počty zemřelých osob v obci kolísal, byl mezi 3-15 lidmi ročně, z toho byla většina dětí. V první čtvrtině 19. století umíralo ročně až 20 lidí, z toho byla většina dětí do 14 let. Příčinou byly nemoci jako je záškrt, psotník (*křeče*

neurčeného původu) a osypky (*zarděnky, neštovice, spála, virové onemocnění*). Pravidelné očkování nastalo až v roce 1819 a provádělo se každoročně.

V roce 1806 onemocnělo 42 osob na tyf, z toho jich zemřelo 24. Nemoc sem zavlekli vojáci, zranění v bitvě u Slavkova, kteří se léčili v nemocnici v kapucínském klášteře ve Fulneku.

V roce 1807 zemřelo 42 dětí na neštovice!

V letech 1797 až 1837 zemřelo celkem 366 dětí a 344 dospělých.

V letech 1845 až 1847 činil počet úmrtí průměrně 40 osob ročně.

Ani **20. století** se neobešlo bez nemocí a epidemií.

Od Vánoc roku 1908 do ledna 1909 zemřelo v obci na osypky a zápal plic 10 dětí.

V listopadu 1914 tu řádily neštovice, záškrt a černý kašel. Zemřely dvě děti. Vyučování bylo pozastaveno do 22. prosince.

11. října 1914 proběhlo očkování proti nakažlivým nemocem. Konalo se v obecním hostinci a bylo dobrovolné. Dostavilo se k němu na 400 osob.

V roce 1917 bylo opět zastaveno vyučování z důvodu spály u dětí.

V roce 1918 postihla spála děti z domů 90, 53, 91, 28, 1, 47.

Nepodařilo se mi zjistit, zda a kolik lidí z naší obce podlehlo Španělské chřipce v letech 1918 až 1920. V českých zemích to bylo údajně 44 až 75 tisíc osob. Na celém světě pak 50 až 100 miliónů lidí.

Kolik lidí zemřelo na tuberkulózu, se neví, ale ještě do poloviny minulého století to byla velmi častá příčina úmrtí, hlavně u dospělých.

Následující roky se již v kronikách o epidemiích nepíše. Zřejmě příznivě zapůsobilo očkování proti nakažlivým nemocem.

V roce 1970 je v kronice zmínka o **chřipce Hong- Kong**, kdy se dětem prodloužily vánoční prázdniny až do 18. ledna.

Za připomenutí stojí i **epidemie slintavky a kulhavky u skotu**. Nemoc postihla obec v listopadu 1952. Po provedeném očkování skotu v celé obci a dalších opatřeních nemoc začala v prosinci ustupovat. Bylo nařízeno zbytečně nevycházet z domu. Zakázáno bylo veškeré shromažďování osob, byla zavřena hospoda, kino a zrušeny i bohoslužby v kostele. Nákupy v obchodě probíhaly na etapy: dopoledne nakupovali občané z horního konce a odpoledne z dolního konce (*zprvu se totiž nemoci objevily jen na horním konci).*

Léčením a péčí o nemocné v obci se zabývali nejprve lidé, kteří rozuměli bylinkám. Lidovým lékařem byla již zmiňovaná Maňa Zahradnička a koncem 16. století Jakub Drlík, ke kterému chodili lidé i z okolních obcí. Kolem roku 1788 vyhledávali naši občané pomoc u Augustina Schwacha z Kunína, který úspěšně uzdravoval rány a zlomeniny. Dalším léčitelem v naší obci byl Martin Drlík z č. 91, narozen roku 1821. Již od 16. století bylo možno využívat stálé lékařské služby v Novém Jičíně, od 18. století tam působili dva doktoři. V 17. století tam vznikla lékárna.

Starší a zkušenější ženy pomáhaly při porodech. Neměly vzdělání a první, kterou známe jménem, byla Marianna Jaroušková (*1746 -1753*). První vzdělanou porodní bábou byla Judita Horáková (*od roku 1775*). Nevzdělané i školené porodní báby se tu pak střídaly až do poloviny 19. století. Poté zde byly jen školené porodní asistentky. Od poslední z nich, Karolíny Drlíkové, jsou dochovány Deníky porodní asistentky z let 1918 až 1950.

Jako ohledači mrtvol v obci působili zpravidla zdejší učitelé.

V roce 1898 byla v obci zřízena obecní nemocnice – špitál. Dům měl č. 50 (*dnešní mateřská školka*). Budova byla zčásti užívána jako chudobinec. Postavena byla na náklady obce.

Do roku 1923 podléhala obec pod zdravotní obvod Starý Jičín. V roce 1924 přešla na žádost obecní rady a z důvodu lepšího spojení do Německého Jeseníku.

Není to lehké čtení. V předešlých řádcích je ukryto hodně bolesti a slz. Bývaly to těžké časy, plné nevědomosti a bezmoci. Naštěstí mnoho nemocí již vymizelo, a přestože se i teď objevují nové, musíme věřit, že lékařská věda a výzkumy, spolu s vyspělou zdravotní péči přinesou pomoc.

Z kronik obce a knih Bernartice nad Odrou a Zaváté stopy vypsala Ilona Stavinohová

INZERCE

Restaurace u Bříz
Bernartice nad Odrou

ZMĚNA PROVOZNÍ DOBY KUCHYNĚ!!!
OD 1.3.2020 NOVÁ DOBA PROVOZU KUCHYNĚ

PO – PÁ	10.30 – 20.45
SO	10.00 – 20.45
NE	10.00 – 20.00

AKCE PIZZA 2 +1 ZDARMA!!!
DEJ 2 X PIZZU 36 CM
A DOSTANEŠ 1 X PIZZU 30 CM
DLE VLASTNÍHO VÝBĚRU ZDARMA!!!

AKCE PLATÍ OD 1.3 2020 DO 30.4.2020
CELÝ BŘEZEN A DUBEN 2020 KAŽDÝ DEN!!!
AKCE PLATÍ POUZE PRO KONZUMACI V RESTAURACI!!!

DÁLE ROZJÍŽDÍME OD 1.3.2020 ROZVOZ PIZZY!!!!!
JIŽ BRZY BUDOU VE VAŠÍCH SCHRÁNKÁCH LETÁKY S NABÍDKOU!!! DALŠÍ INFORMACE TAKÉ NALEZNETE NA NAŠÍCH WEBOVÝCH STRÁNKÁCH

www.restauraceubriz.estranky.cz / email:restauraceubriz@seznam.cz. / tel: 731 018 326

ZVĚŘINOVÉ SPECIALITY

21. 3. – 22. 3. 2020

SOBOTA – NEDĚLE

Srdečně Vás zveme na tradiční zvěřinové speciality, které se uskuteční v Restauraci U Bříz v Bernarticích nad Odrou ve dnech

21. 3. – 22.3. 2020

REZERVACI STOLŮ DOPORUČUJEME!!

Rezervace na tel: 731 018 326

U BŘÍZ Restaurace Bernartice n/O

PŘEKRM
Jemná zvěřinová paštika
POLÉVKY
Zvěřinový vývar

HOTOVÁ JÍDLA
Jelení plec na smetaně, houskový knedlík
Kančí kýta se šípkovou omáčkou, karlovarský knedlík
Kančí výpečky, dvojí zelí, dvojí knedlík
Zvěřinová masová směs na domácím bramboráku
SPECIALITY
Jelení medailonky na lesních hříbkách a smetaně
Srnčí medailonky na zeleném pepři a přírodní omáčce
Mufloní medailonky s brusinkovým přelivem
DEZERT
Domácí závin s jablky, skořicí, rozinkami, ořechy a šlehačkou

RESTAURACE U BŘÍZ
Bernartice nad Odrou 207, 741 01
Tel: 731 018 326
restauraceubriz.estranky.cz

21. 3. 2020 od 11.00 – 21.00
22. 3. 2020 od 11.00 – 18.00
Nebo do vyprodání!!!

Kontaktní informace

Obecní úřad

Web: www.bernarticenadodrou.cz
Bankovní spojení: KB Nový Jičín
Číslo účtu: 23325801/0100

Daniela Horutová, správní pracovnice
Tel.: +420 556 708 522, +420 602 630 764
E-mail: obec@bernarticenadodrou.cz

Ing. Michaela Kunetková, účetní a správce rozpočtu
Tel.: +420 556 715 216
E-mail: ucetni@bernarticenadodrou.cz

Jarmila Bayerová, správce kulturního domu
Tel.: +420 605 780 395

Pavel David, údržba
Tel.: +420 731 452 946

Pošta + pokladna a podatelna obecního úřadu

Věra Košťálová, správní pracovnice a pracovnice přepážky
Tel.: +420 556 715 217
E-mail: obec-posta@bernarticenadodrou.cz

Starosta

Tomáš Horut
Tel.: +420 556 715 215, +420 732 954 331
E-mail: starosta@bernarticenadodrou.cz

Místostarostka

Ing. Bc. Dagmar Glogarová
Tel.: +420 604 143 730
E-mail: dagmar.glogarova@cuzk.cz

Zahrádkářský ples 8.2.2020

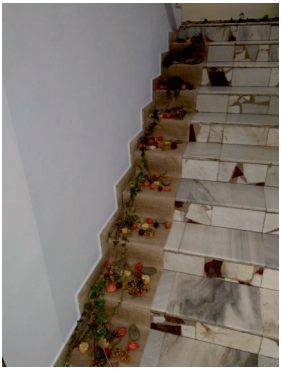

Obecní úřad spolu se zastupitelstvem obce Bernartice nad Odrou vás srdečně zvou na Obecní ples

v sobotu 22. února 2020 v 19.00 hodin

v prostorách Kulturního domu a restaurace U Bříz v Bernarticích nad Odrou

K poslechu a tanci hraje skupina PHS a Pavla Baráková a cimbálová muzika Vincúch
Vystoupení Bernatského Klondajku

Bohaté občerstvení, slosovatelná vstupenka

Předprodej v pondělí 17. února 2020 od 17.00 do 18.00 hodin v klubovně KD

Vstupné 150,- Kč

Zpravodaj obce Bernartic nad Odrou - Periodický tisk samosprávného územního celku č. 02/2020 vydal dne 20.února 2020 Obecní úřad Bernartice nad Odrou, 741 01 Bernartice nad Odrou 200, IČO 600717, tel./fax 556 708 522, obec@bernarticenadodrou.cz, www.bernarticenadodrou.cz
Evidenční číslo přiděleno ministerstvem kultury ČR: MK ČR E 10229. Zpravodaj se vydává měsíčně (11 x za rok)
v nákladu 280 výtisků, roční předplatné 60 Kč nebo 5 Kč za jeden výtisk. Uzávěrka každého čísla do 13. dne příslušného měsíce.
Tisk: TISKÁRNA BRÁZDA, Hodonín, www.tiskarnabrazda.cz